

| | | |
|---|--|--|
| <p>Logotyp</p>  | <p>Nazwa instytucji</p> <p style="text-align: center;">Muzeum Ustrońskie</p> | |
| <p>Tytuł jednostki / publikacji / fotografii</p> <p>Sprawozdanie Zarządu za rok 1966. Powszechna Spółdzielnia Spożywców Skoczów – Ustroń w Ustroniu</p> | | |
| <p>Ilość stron oryginału</p> <p style="text-align: center;">57</p> | <p>Ilość skanów</p> <p style="text-align: center;">57</p> | <p>Liczba plików publikacji</p> <p style="text-align: center;">117</p> |
| <p>Autor</p> | <p>Wydawnictwo / zakład fotograficzny</p> <p style="text-align: center;">Druk Wewnętrzny. Powszechna</p> | |
| <p>Miejsce wydania</p> <p style="text-align: center;">Skoczów</p> | <p>Rok wydania / Data powstania</p> <p style="text-align: center;">1967</p> | |
| <p>Sygnatura</p> <p style="text-align: center;">---</p> | <p>Rodzaj zasobu (np. zdjęcie, czasopismo itp.)</p> <p>Druk zwarty</p> | |
| <p>Wymiary (wys x szer)</p> <p style="text-align: center;">28,5x20,5</p> | <p>Stan zachowania</p> <p style="text-align: center;">---</p> | <p>Charakterystyka skanowanego obiektu</p> <p>Sprawozdanie dotyczące działalności Spółdzielni Spożywców - sprawozdanie Zarządu na ok 1966.</p> |
| <p>Hasła przedmiotowe (okres historyczny, postacie, miejsce)</p> <p>XX wiek, Ustroń, Józef Pilch, Skoczów</p> | | |
| <p>Hasła tematyczne (np. miasto, przemysł, kuźnia, letnicy itp.)</p> <p>Spółdzielnia,</p> | | |
| <p>Prawa autorskie</p> <p style="text-align: center;">---</p> | | |



POWSZECHNA SPÓŁDZIELNIA SPOŻYWCÓW SKOCZÓW-USTROŃ
w Ustroniu

SPRAWOZDANIE ZARZĄDU
za rok 1966

Przebieg

Do użytku wewnętrznego



25 ROCZNICA

PPR

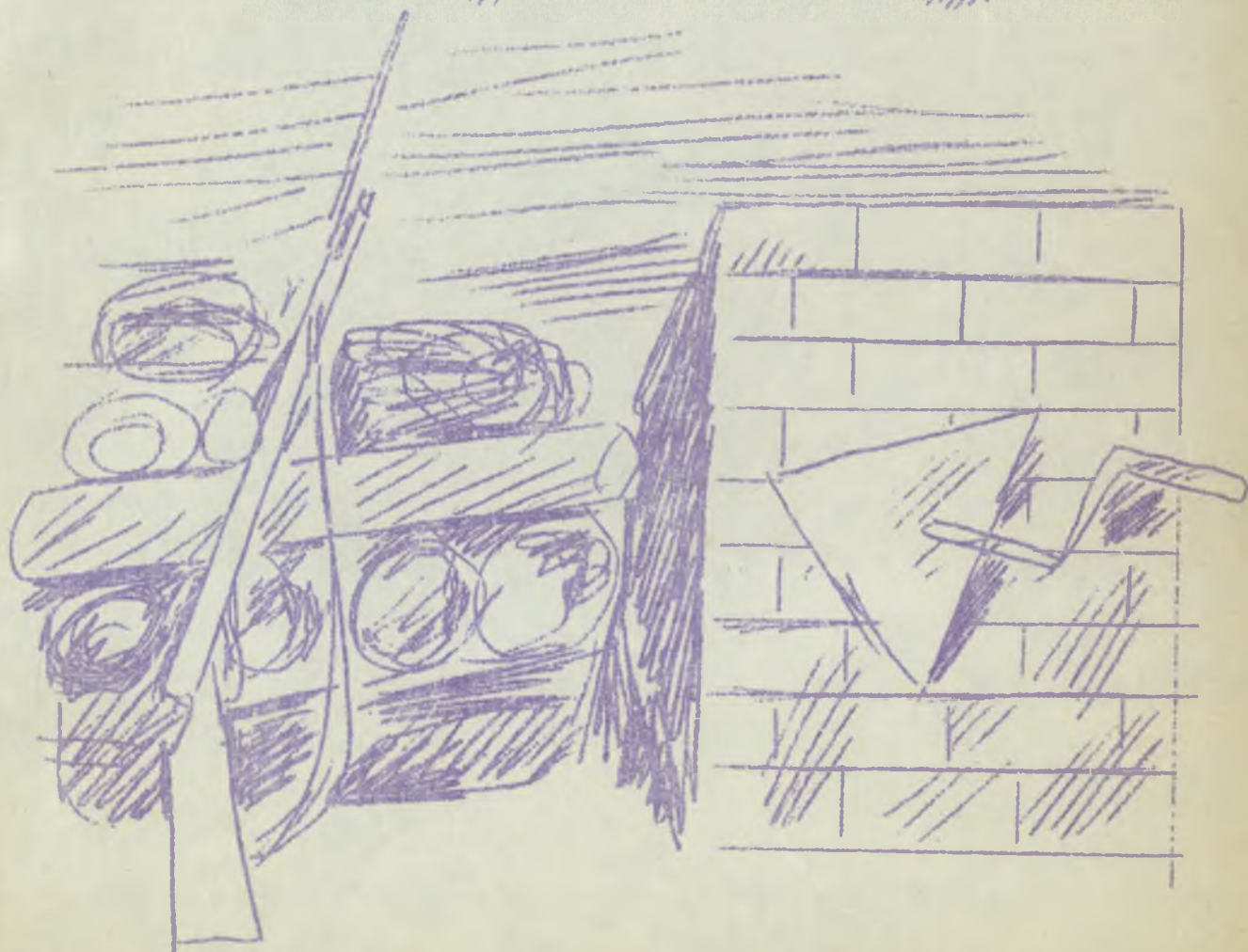

Wiedzianno rozwinięty ustaliną kartką z ubiegłoroceznego ka-
lendarza i tym symbolizującym gestem symbolizujący rok usco-
chowany wyjątkową pracą kompletną pracownictwa i aktywem spo-
leczne - zaszczytowego naszego Spółdzielni.

Rok 1966 stanowi jak gdyby spogiem kilkuletnich ogólnona-
rodowych działań określonych mianem obchodów Tysiąclecia
Państwa Polskiego.

Millenium stało się okazją do pogłębienia historycznej świad-
omości społeczeństwa i stworzyło atmosferę do szeregu po-
czynów gospodarczych.

Nasza Spółdzielnia brała czynny udział w tych obchodach, sta-
rając się przede wszystkim poprzez lepsze zaopatrzenie, pod-
noszenie kultury handlu i wprowadzenie nowych form w pracy
kulturalnej, w szczególności sposób uczcić te doniośle uroczys-
tości.

W okresie obchodów Millenijnych przekazaliśmy Radom Narodowy
Skoczowa i Górnika prawie 750 tys. zł.

Końcem października 1966 r. odbyło się VII Plenarne posiedze-
nie Komitetu Centralnego Polskiej Zjednoczonej Partii Robotni-
czej.

Uchwały tego Plenum były ważnym wydarzeniem i stały się wy-
tycznymi dla gospodarki narodowej. Znalazły swój wyraz w
Uchwale Biura "Spółca" ZSS, która zobowiązuje wszystkie
Spółdzielnie do czynnego włączenia się w realizację wytycz-
nych VII Plenum.

Rok 1967 zapoczątkował drugie Tysiąclecie naszego Państwa,
a jego początek stał się dla nas przypomieniem nowego jubi-
leusza, bo 25-lecia powstania Polskiej Partii Robotniczej,
Partii, która w okresie tych 25 lat stała się awangardą
Klasy robotniczej, przemieniając się w Polską Zjednoczoną
Partię Robotniczą, prowadzącą nasz naród do dobrobytu.

W marcu bieżącego roku mija 20 lat do daty podpisania z bratnią Republiką Czechosłowacką układu o przyjaźni, współpracy i wzajemnej pomocy. Układ ten został przedłużony na dalszych 20 lat, stając się sojuszem dwóch państw, gwarantującym stały rozwój współpracy dwóch państw we wszystkich niemal dziedzinach.

W tym roku obchodzimy również 700 - lecie założenia miasta Skoczowa, w którym nasza Spółdzielnia szczył się 30-letnią działalnością.

Rok ten zakochy 50 rocznica zwycięstwa odniesionego przez proletariát rosyjski w Wielkiej Socjalistycznej Rewolucji Październikowej.

Wszystkie te okazy nie powinny stać się dla nas tylko symbolami. Winny one stać się dla nas motorem do lepszej pracy na trudnym odcinku, jakim jest zaopatrzenie mieszkańców Skoczowa i Ustronia w potrzebne im dobra konsumcyjne.

Przekonani jesteśmy, że przy pomocy całego aktywu gospodarczego i społeczno-administracyjnego naszej Spółdzielni oraz w sprzyjającej atmosferze dla naszych poczynañ ze strony Rad Narodowych i Władz politycznych naszego powiatu z obowiązku tego wywiążemy się zadawalająco.

WŁADZE SPÓŁDZIELNI

Spis treści

1. Imienny skład Rady, Zarządu i Rady Oddziałowej - Spółdzielni.
2. Działalność społeczno - samorządowa
3. Organizacja i sprawy pracownicze
4. Obrót towarowy
5. Produkcja
6. Księgowość i finanse
7. Ochrona mienia
8. Bilans skrócony
9. Rachunek wyników
10. Projekt podziału czystej nadwyżki
11. Inwestycje i remonty
12. Plan inwestycyjny na rok 1967
13. Plan techniczno - ekonomiczny
14. Załączenie

WŁADZE SPÓŁDZIELNI

I. Rada Spółdzielni

1. Paśo Wincenty

Przewodniczący Rady

1. Komisja Rewizyjna.

Zawada Franciszek

Przewodniczący Komisji

Łastępa Przewodniczącego R.S.

Faranda Emilia

Sekretarz Komisji

Łecko Karol

Członek "

Łasota Jan

Członek "

Sadlik Jan

Członek "

2. Komisja Organizacyjno-Gospodarska.

Bukowczan Jan

Przewodniczący Komisji

Krysta Franciszek

Sekretarz "

Popok Karol

Członek "

Gieranin Irena

Członek "

Brachy Rudolf

Członek "

3. Komisja Społeczno-Samarzadowa.

Staszuk Leon

Przewodniczący Komisji

Sekretarz Rady Spółdzielni

Stec Henryk

Z-ca przewod. Komisji

Landsberger Matylda

Sekretarz - "

Kozielek Halina

Z-ca sekret. "

Stebik Maria

Członek "

Śbódz Paulina

Członek "

Daniel Bronisława

Członek "

Wanteła Stanisław

Członek "

4. Komisja Produkcyjna.

| | |
|--------------------|------------------------|
| Rybica Józef | Przewodniczący Komisji |
| Bobkiewicz Tadeusz | Sekretarz " |
| Kluz Emil | Członek " |
| Górnicki Jan | Członek " |
| Ciaclura Bronisław | Członek " |

II. Rada Oddziałowa

| | |
|------------------|---------------------------------|
| Bulowska Cecylia | Przewodnicząca Rady Oddziałowej |
|------------------|---------------------------------|

1. Komisja Społeczno-Samorządowa.

| | |
|-------------------|------------------------|
| Krzywoń Maria | Przewodnicząca Komisji |
| Starzyk Wiesław | Członek " |
| Bródna Anna | Członek " |
| Wnęk Mieczysław | Członek " |
| Popiel Aleksander | Członek " |

2. Komisja Organizacyjno-Gospodarsza.

| | |
|-------------------|------------------------|
| Gwizdak Władysław | Przewodniczący Komisji |
| Cieślar Olga | Członek " |
| Jakubiec Antoni | Członek " |
| Warcęga Anna | Członek " |
| Handzlik Maria | Członek " |
| Cyřka Emilia | Członek " |

III. Zarząd Spółdzielni.

| | |
|---------------|---------------------------------------|
| Kaluża Henryk | Prezes Zarządu. |
| Juryś Lucjan | Wiceprezes d. s. handlu |
| Sztura Karol | Wiceprezes d. r. produkcji |
| Sajak Edward | Wiceprezes d. s. Oddziału Składowym |
| Pilech Józef | Wiceprezes d. s. składowo-finansowym. |

Działalność Społeczno- wychowawcza

Poza działalnością gospodarczą, o której będzie mowa w dalszej części sprawozdania, Spółdzielnia prowadzi szeroko zakrojoną działalność społeczno-wychowawczą wśród członków.

Osiągnięcie dobrych wyników w działalności Spółdzielni umożliwił niewątpliwie wkład pracy szerokich rzesz aktywnie społeczno-samorządowego - Rady Spółdzielni, Rady Oddziałowej i Komitetów Członkowskich.

Członkowie

W roku 1966 na terenie naszej Spółdzielni zwербowano 122 członków, skreślono natomiast z ewidencji 21 członków. Łącznie przybyło 101 członków. Stan na dzień 31.12.1966r. wynosi 6.861 osób.

Plan werbunku wykonano w 100 % dzięki prowadzeniu na terenie Skoczowa i Ustronia szerokiej działalności społeczno-wychowawczej.

Członkowskie grupy działania.

W okresie sprawozdawczym powołano 21 grup działania, w skład których wchodzi 39 osób.

Grupy działania powstały podczas przeprowadzanej akcji zebrań obwodowych oraz podczas kursów, konkursów i pokazów organizowanych w Ośrodkach "Praktyczna Pani".

Brały one czynny udział w każdej akcji, jaką organizowała sekcja społeczno-samorządowa na przestrzeni 1966 roku.

Rada Spółdzielni

Rada Spółdzielni w ilości 18 członków i 3 zastępców w minionym roku przeprowadziła 8 posiedzeń Plenarnych i 7 Prasydiów.

Komisje problemowe Rady Spółdzielni

- Społeczno-Samorządowa
- Organizacyjno-Gospodarcza
- Produkcyjna
- Rewizyjna

odbyły 88 posiedzeń oraz przeprowadziły 51 planowanych kontroli.

Rada Spółdzielni pracowała w oparciu o Regulamin, określone wytyczne Zarządu "Spółen" ZSS i zgodnie z opracowanymi planami kwartalnymi przeprowadziła systematycznie posiedzenia i kontrole, udzielając instrukcji Radzie Oddziałowej i Komitetom Składowym, szczególnie przy przeprowadzaniu odbiorów w ramach uchwały nr. 82 Zarządu "Spółen" ZSS przez członków komitetów.

Rada Oddziałowa

Rada Oddziałowa działająca na terenie Skoczowa liczy 10 członków i 1 zastępcę.

W 1966 r. Rada Oddziałowa przeprowadziła 10 posiedzeń Plenum i 10 Prezydium.

Komisje Rady Oddziałowej przeprowadziły:

- Komisja Organizacyjno-Gospodarcza - 3 posiedzenia i 5 kontroli
- Komisja Społeczno-Samorządowa - 10 " " " " "

W przedstawieniu roku 1966 Rada Oddziałowa tymo interesowała się najekscytattem spraw związanych z działalnością Oddziału w Skoczowie. Członkowie poszczególnych komisji Rady przeprowadzali kontrole społeczne w placówkach handlowych, zakładach produkcyjnych, ośrodka Praktyczna Praca i w Świotnicy, przekazując swoje wnioski i uwagi na pośrednictwem Wiceprezesa d.s. Oddziału Skoczów Zarządu Spółdzielni.

Komitety Członkowskie

Na terenie Spółdzielni pracuje 81 Komitetów Członkowskich, z tego:

- w Skoczowie - 42 w składzie 210 osób,
- w Ustroniu - 39 w składzie 197 osób.

W zrealizowanym okresie Komitety Członkowskie działające w Skoczowie przeprowadziły 356 posiedzeń oraz 12.755 dyżurów i kontroli, Komitety z terenu Ustronia 349 posiedzeń oraz 13.805 dyżurów i kontroli.

godnie z wytycznymi Centrali "Spółem" ZSS uruchomiliśmy dwa punkty konsultacyjne dla Komitetów Członkowskich, w których przeprowadzono 71 konsultacji, w tym 20 konsultacji zbiorowych. Prekwalifikacja na konsultacjach indywidualnych wyniosła przeciętnie 10 osób, na zbiorowych 13 osób.

Organizowane 6 porad kwartalnych /3 w Skoczowie, 3 w Ustroniu/ i 12 porad miesięcznych /6 w Skoczowie i 6 w Ustroniu/.

Dla Komitetów Członkowskich działających na terenie Ustronia zorganizowano 8-godzinny kurs konferencyjny, w czasie którego przeszkolono 11 osób.

Wszystkie porady miesięczne i kwartalne organizowane w r. 1966 miały charakter szkoleniowo - informacyjny. Członkowie Komitetów, oprócz informacji dotyczących bieżących zagadnień występujących w Spółdzielni, zapoznawani byli z ulepszeniami Zarządu "Spółem" ZSS.

Praca wśród kobiet

W okresie sprawozdawczym na terenie Oddziału Skoczów czynny był ośrodek "Praktyczna Pani", przy którym działało 16 punktów, w tym:
- 4 poradnie - odzieżowa, żywnościowa, pralna i dzieciarska,
- 1 wydziałalnia sprzętu gospodarstwa domowego,
- 10 punktów usługowo - naprawczych - fryzjer damski, reperacja pończoch, odnawianie kapeluszy, napinanie firan, plisowanie, dziewiarstwo, szycie koker, kucnierstwo,
- 1 pralnia samoobsługowa w ośrodku "Praktyczna Pani".

W omawianym okresie zorganizowano 15 kursów:

- 6 kroja i szycia
- 4 haftu maszynowego
- 3 robót ręcznych,

na których przeszkolono 256 osób.

Przeprowadzono 35 pokazów, w których uczestniczyło 1.779 osób:

59 zorganizowane w poradniach działających w ośrodku "Praktyczna Pani", 26 reklamowych o tematyce spożywczej i przemysłowej w placówkach handlowych na terenie Skoczowa.

W ośrodku "Praktyczna Pani" zorganizowano 6 konkursów. Konkursy przeprowadziła poradnia odzieżowa, żywnościowa i fryzjerska zgodnie z programem zadań na 1966r.

Na terenie ośrodka "Praktyczna Pani" czynny był również 30 wystawek problemowych związanych tematycznie z organizowaniem kucharstwa i programem poradni działających przy ośrodku.

W ośrodku "Praktyczna Pani" wyjątkowo na terenie Stretania prowadzono 12 punktów, w tym :

- 3 poradnie - ogólna, systemowa i prawna,
- 1 wyjątkowo spręża gospodarstwa domowego,
- 8 punktów usługowo-zaprawianych : Szpacowanie podłóg, fryzjer damski, kosmetyczka, dziewiarstwo, naprawa mechanicznego sprzętu gospodarstwa domowego, szycie kelder, napinanie firan, szycie miarowe.

W okresie tym w ośrodku zostało zorganizowanych 8 kursów, w tym :

- 5 racjonalnego żywienia,
- 2 kroje i szycie,
- 1 kosmetyczny,

na których przeszkolono 178 osób.

Poradnie działające przy ośrodku przeprowadziły 141 pokazów, w których uczestniczyło 4.199 osób : 81 pokazów przeprowadzono w ośrodku "Praktyczna Pani", 60 zorganizowano w placówkach handlowych / w tym 25 pokazów o tematyce spotyecznej i 35 o tematyce przemysłowej /.

W omawianym okresie poradnie działające przy ośrodku "Praktyczna Pani" przeprowadziły 19 konkursów oraz 27 wystawek problemowych połączonych tematycznie z organizowanymi konkursami.

Duża frekwencja na konkursach i pokazach była dowodem tego, że prace prowadzone w ośrodkach "Praktyczna Pani" cieszą się dużym zainteresowaniem kobiet.



Ośrodek
Praktyczna
Pani

utratwia życie pani domu

Obroty ośrodków "Praktyczna Pamić" za 1966 rok.

| Lp. | Rodzaj usługi | Skoczów | | Dąbrowa | |
|----------------|--------------------|-------------------|------------------|------------------|------------------|
| | | obroty | 20% bonif. | obroty | 20% bonif. |
| 1. | Fryzjerstwo | 29.316,42 | 5.863,28 | 45.278,58 | 7.055,77 |
| 2. | Reparacja pojazdów | 17.666,66 | 3.533,33 | 13.609,20 | 2.721,84 |
| 3. | Ważenie | 9.200,00 | 1.840,00 | 6.400,00 | 1.280,00 |
| 4. | Wycieczki | 20.200,70 | 4.040,14 | 19.974,02 | 3.994,80 |
| 5. | Kąpiele | 10.541,00 | 2.108,20 | - | - |
| 6. | Pralnie | 6.065,00 | 1.213,00 | - | - |
| 7. | Saloniarstwo | 17.698,52 | 3.539,70 | 6.908,80 | 1.381,76 |
| 8. | Wapnianie ziem | 4.584,00 | 916,80 | - | - |
| 9. | Modniarstwo | 2.897,10 | 579,42 | 7.883,80 | 1.576,76 |
| 10. | Plisowanie | 2.428,00 | 485,60 | - | - |
| 11. | Kapocnianie tkanin | - | - | - | - |
| 12. | Wapnianie gruntów | 930,00 | 186,00 | - | - |
| 13. | Wapnianie gruntów | - | - | 977,70 | 195,54 |
| W s e m | | 121.830,76 | 24.366,50 | 97.967,90 | 19.593,40 |

Wielozadaniowość kulturalno - oświatowa

W okresie sprawozdawczym w świetlicy w Skoczowie prowadzona była praca z dziećmi i młodzieżą.

Przy świetlicy działał młodzieżowy zespół estradowy, w skład którego wchodziło 17 osób oraz kółko filatelistyczne zrzeszające 100 osób.

W organizacyjnym zakresie w świetlicy wygłoszono 78 odczytów i pogadanek, 65 pogadanek wygłoszono podczas organizowanych kursów, 11 pogadanek dla młodzieży objawniako tematy społeczno - wychowawcze.

Organizowano 6 wieczory świetlicowe dla młodzieży wchodzącej w skład zespołów artystycznych i kółek zainteresowań.

Urządzono również 4 imprezy dla dorosłych - w okazji Międzynarodowego Dnia Kobiet, 1 Maja, rocznicy Kampanii Państwowej.

Łączy 18 występów obsługując imprezy organizowane przez Spółdzielnię i Prezydium Miejskiej Rady Narodowej.

Praca w dziedzinie prowadzona była w zespołach artystycznych i kółkach zainteresowań.

Przy świetlicy działał jeden zespół taneczny liczący 28 dzieci. Działały również kółka zainteresowań - filatelistów, plastyczne i "Wędrych gospod".

W ostatnim okresie urządzono 3 imprezy dla dzieci - konkursy pn. "Gdy mama jest chora", "Dzieci przyjacielami ludzi pracy" oraz "Parada lampionów".

Dla dzieci tych zespołów zorganizowano również 24 poranki niedzielne.

W świetlicy w utrzymaniu działały działające zespoły artystyczne:

- taneczny - liczący 28 dzieci
- masywne - wokalisty liczący 15 dzieci
- instrumentalny - liczący 25 dzieci

oraz kółka zainteresowań:

- | | | | |
|--------------------|---|-------------------|----|
| - fotograficzne | - | liczące 29 dzieci | |
| - korespondencyjne | - | " " | 21 |
| - malarstwo | - | " " | 23 |
| - "Wędrych gospod" | - | " " | 21 |

Na przestrzeni roku istniejące zespoły artystyczne wykonały 18 razy, obsługując imprezy organizowane przez Spółdzielnię.

W świetlicy zostało wygłoszonych 65 pogaduszek, z tego 40 - podczas organizowanych kursów, a 25 wygłosili miejscowi prolegomci i działacze kulturalno-oświatowi naszego regionu.

Zorganizowano również 6 wieczory świetlicowe dla młodzieży i 3 imprezy dla dorosłych - z okazji Międzynarodowego Dnia Kobiet, Dnia Spółdzielczości i Rocznicy Rewolucji Październikowej.

Praca w dziedzinie prowadzona była w oparciu o działalność zespołów artystycznych i kółek zainteresowań.

Działające zespoły zainteresowań artystyczne i kółka zainteresowań wykazały ożywioną działalność włączając się czynnie do każdej pracy i akcji organizowanej przez świetlicę.

Przeprowadzono następujące akcje i konkursy:

- konkursy: "Gdy mama jest chora"
- "Dzieci przyjacielami ludzi pracy"
- akcje: "Parada lampionów"
- "Zespoły latarni"
- "Malowanie na asfalcie"

Zorganizowano również 13 paranki niedzielne, podczas których dzieci wiodły skrajki maso; wesołowały, robiły zdjęcia, oglądały ciekawe filmy, słuchały się różnych gier na świeżym powietrzu.

Spółdzielnia opiekuje się sześcioma spółdzielniami rolnymi, z których 4 działają na terenie Skosowa, 2 na terenie Ustronia.



ORGANIZACJA

Sprawy pracownicze

Spółdzielnia od 1964 r. działa na terenie dwóch miast:
Ustronia i Skoczowa.

Kieruje Spółdzielnię Zarząd w składzie 4-osobowym za pośrednictwem 10 komórek organizacyjnych, przy czym poszczególnym osłonkom Zarządu podporządkowane jest:

- Prezesowi Zarządu - 11 komórek
- Wiceprezesowi d.s. handlu - 5 komórek
- Wiceprezesowi d.s. produkcji - 3 komórki
- Wiceprezes d.s. Oddziału Skoczów nadzoruje i kieruje działalnością na tym terenie za pośrednictwem 2 pracowników, w porozumieniu z pozostałymi osłonkami Zarządu i wszystkimi komórkami organizacyjnymi.

Działalność gospodarza jest prowadzona :

- W obrocie towarowym poprzez:
 - 75 sklepów, z tego - 34 na terenie Ustronia
 - 41 na terenie Skoczowa
- oraz 6 punktów drobnodetalicznych stałych i 11 sezonowych.
- W produkcji poprzez:
 - 3 piekarnie, z tego - 1 stałej i 1 sezonowej w Ustroniu
 - 1 na terenie Skoczowa,
 - 1 masarnię w Skoczowie: drugi zakład /w Ustroniu/ był w 1966rj. nieczynny, obecnie znajduje się w remoncie i uruchomienie przewidziane jest pod koniec I półrocza,
 - 1 ciastkarni,
 - 2 wytwórni wód gazowanych - 1 w Ustroniu i 1 w Skoczowie.
- W usługach:
 - Usługi prowadzone są za pośrednictwem 2 Ośrodków "Praktyczna Pani" oraz 2 punktów nadzorowanych przez obrót towarowy / repasacja pończoch i punkt napraw sprzętu radio - telewizyjnego /.

Do dnia 30 czerwca 1966 r. Spółdzielnia prowadziła również działalność gastronomiczną na terenie Skoczowa; od dnia 1 lipca 1966 r. przekazano tę działalność do pionu państwowego w oparciu o Zarządzenie nr. 67 Ministra Handlu Wewnętrznego z dnia 5 maja 1966 r.

Na przestrzeni ubieg. Spółdzielnia zatrudniała przeciętnie 488 pracowników, z tego:

| | | |
|-----|---|---|
| 236 | " | w obrocie towarowym |
| 142 | " | w produkcji |
| 28 | " | w gastronomii |
| 3 | " | w usługach |
| 87 | " | w administracji i działalności pomocniczej. |

Ponadto w usługach i obrocie towarowym zatrudniano również agentów na umowie - wlecenia.

Na dzień 31 grudnia 1966 r. stan załogi wynosił 461 osób, w tym 267 kobiet / 51 w produkcji, 216 w pozostałych pionach/. W ogólnej liczbie zatrudnionych 226 pracowników to osoby młode, poniżej 30 roku życia.

Przynośność kadr była stosunkowo duża - w nazwianym okresie przyjęto do pracy 121 pracowników, zwolniono natomiast 132 osoby / w tym 37 pracowników sezonowych, 57 - przekazano do Beskidzkich Zakładów Gastronomicznych/. Mimo to porównanie z danymi za rok 1965 wypadło pozytywnie i świadczy o postępującej stabilizacji załogi. Świadczą o tym również dane o stażu pracy, z których wynika, że:

| | | |
|-----|------|--------------------------------------|
| 89 | osób | pracuje w Spółdzielni powyżej 15 lat |
| 42 | " | " 10 - 15 lat |
| 181 | " | " 5 - 10 " |
| 197 | " | " poniżej 5 " |

Foraąd przywiązuje dużą wagę do tego, aby w Spółdzielni pracowali ludzie i pełnych kwalifikacjach zawodowych. Działalność w tym zakresie prowadzi w dwóch kierunkach:

1/ Przygotowywania kwalifikowanych pracowników poprzez zatrudnianie uczniów. W 1966 r. zatrudnionych było 22 uczniów w detailu i 20 w produkcji, naukę zawodu ukończyło 26 osób.

2. Podnoszenie kwalifikacji zawodowych pracowników Spółdzielni.

Przeprowadzono szeroko zakrojoną akcję rekrutacyjną do szkół średnich. Na przestrzeni ub.r. kontynuowało naukę 21 pracowników, spośród których 3 otrzymało świadectwa dojrzałości. Liczba osób uzupełniających wykształcenie w przeciągu najbliższych lat nie ulegnie zmniejszeniu, gdyż w rozumieniu najnowszych taryfikatorów posiadane kwalifikacje przesądzają o możliwości uzyskania awansu. Oprócz tego Spółdzielnia przeprowadzała szkolenie wewnątrz-zakładowe:

- kurs dla kandydatów na kierowników sklepów, który ukończyło 19 osób,
- szkolenie z zakresu branży warzywniczo-owocowej, w którym wzięło udział 18 osób,
- szkolenie instruktorskie z zakresu obsługi kas "Secura" dla 36 pracowników sklepowych.

Wysłano również 28 pracowników zatrudnionych w różnych branżach na kursokonferencje organizowane przez Oddział Okręgowy "Społem" ZSS w Katowicach.

W 1966r. przeprowadzono poważne regulacje płac w detalu i administracji, a więc objęte nimi większość pracowników zatrudnionych w Spółdzielni. Przygotowano również materiały do przeprowadzenia regulacji płac pracowników piekarni.

Możliwość uzyskania awansu uzależniona była przede wszystkim od posiadanego przygotowania zawodowego: w administracji - od średniego wykształcenia, w detalu - od ukończenia przynajmniej 7 klas szkoły podstawowej i odpowiednio długiego stażu pracy.

Ożywieniu uległa również w omawianym okresie działalność socjalna, w ramach której:

- przyznano średnio w roku 24 pracownikom najniżej zarabiającym bonusy żywnościowe o wartości 4.-zł dziennie,
- organizowano wycieczki krajowe i zagraniczne na bazie pełnej odpłatności.

- odwiedzano pracowników, którzy od dłuższego czasu chorowali
- w badarowanym ich skroczym paszku żywnościowym,
- udzielano pożyczek długoterminowych mieszkańcom i budowlanych,
- organizowano finansowo pobyt dzieci pracowników na kolonjach i obozach letnich i zimowych.



BEZPIECZEŃSTWO I HIGIENA PRACY

W trosce o zabezpieczenie zdrowia i życia oraz o stworzenie jak najlepszych i bezpiecznych warunków pracy w roku 1966 wydatkowane kwotę 583 tys. zł.

Ogólna przeciętna na jednego pracownika wynosi 1.264 zł , w tym na odzież ochronną 465 zł.

W wydankowanych kwotach mieszczą się wydatki na:

- doprowadzenie wody bieżącej do łazienki pracowniczej w piekarni w Skoczowie,
- zwiększenie oświetlenia sztucznego i naturalnego w sklepach nr. nr. 11 i 47 w Skoczowie oraz 12 w Ostronie,
- zainstalowanie markiz przeciwsłonecznych w sklepach nr. nr. 4, 6, 9, 14 i 34 w Ostronie,
- wymianę posadzki zalecazonej na posadzkę katwowywalną w sklepach nr. 45 i 42 w Skoczowie,
- doprowadzenia instalacji gazowej oraz zakupienie piecyków gazowych dla sklepu nr. 5 i 27 oraz dla magazynu piekarni i dla świetlicy w Skoczowie,
- przeprowadzenie kontroli uzimów silników elektrycznych w placówkach handlowych i produkcyjnych Spółdzielni.

Oprócz tego wszyscy pracownicy są zaopatrzeni w przepisową odzież ochronną stosownie do poszczególnych stanowisk pracy.

Apteczki pierwszej pomocy znajdujące się w naszych placówkach handlowych i produkcyjnych są zaopatrywane na bieżąco w niezbędne leki.

Pranie i reperacja odzieży ochronnej naszych pracowników odbywa się na koszt Spółdzielni. Z uwagi na to, że Spółdzielnia nie posiada własnej pralni, prania odzieży ochronnej dla sklepów spożywczych, piekarni i ciastkarni dokonują pracowni prywatne, zaś pozostałym pracownikom wypłaca się ekwiwalent.

Każdy nowo przyjęty pracownik przed przystąpieniem do pracy przechodzi wstępne, a następnie 3-godzinne przeszkolenie w zakresie bezpieczeństwa i higieny pracy. Celem szkolenia jest zapoznanie pracownika z obsługą maszyn i urządzeń technicznych

znajdujących się w danej placówce, z zasadami stowarzyszenia
bezpiecznych metod pracy oraz zaznajomienie z obowiązującymi
cynnymi przepisami w zakresie bhp i ochrony przeciwpożarowej.

Na przestrzeni 1966r. zaistniało 5 wypadków przy pracy, w
tym jeden wypadek ciężki. Wypadki te powstały z przyczyn
niezależnych od Kierownictwa Spółdzielni.

BHP

CHRONY!



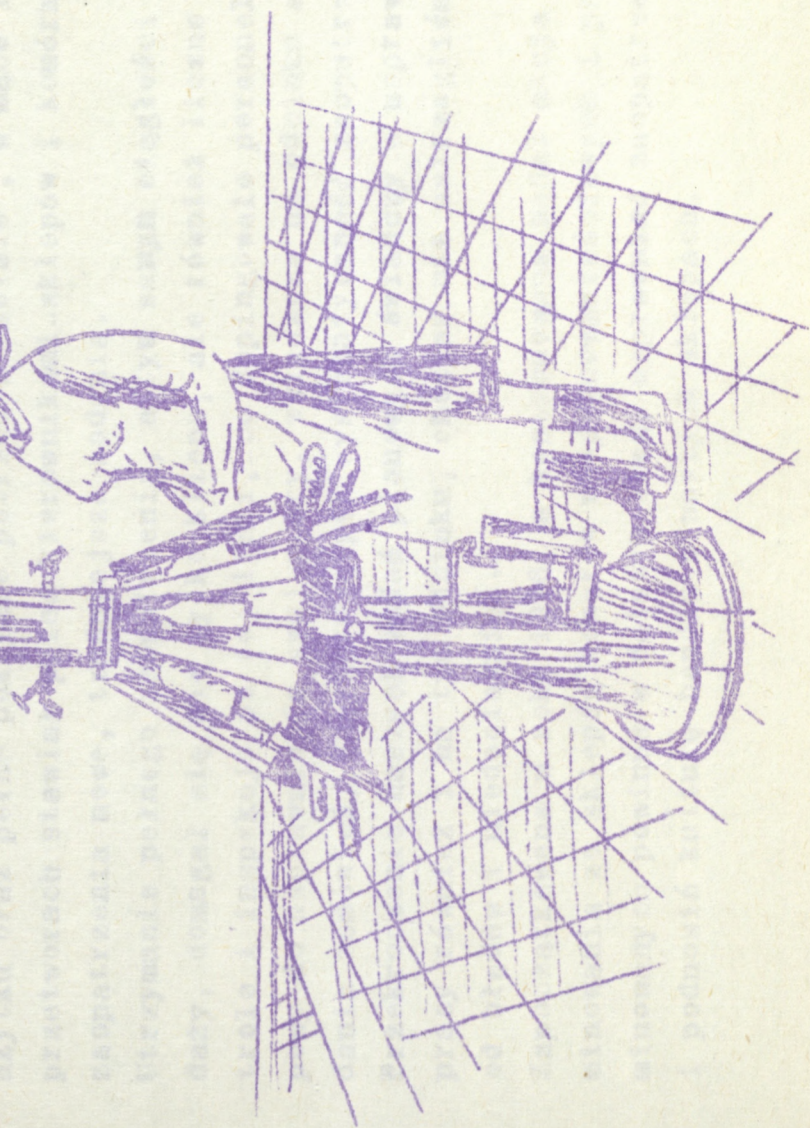

OBROT towarowy

W minionym roku nastąpiła poważna stabilizacja na odcinku zaopatrzenia w artykuły spożywcze oraz dalsze poszerzenie asortymentu towarowego w branżach przemysłowych.

Poza przejściowymi i chwilowymi brakami mięsa i przetworów mięsnych nie notowaliśmy niedoborów w pozostałych artykułach spożywczych. Niedobory mięsa łagodziły zwiększone dostawy drobiu i ryb, które jednak na naszym rynku nie są w pełni doceniane.

Bogatszy i coraz atrakcyjniejszy asortyment artykułów przemysłowych, zwłaszcza w branżach odzieżowej i dóbr trwałego użytku oraz pełne pokrycie potrzeb w nabiale, w mące i jej przetworach stawiał przed kierownikami sklepów i komórkami zaopatrzenia nowe, trudniejsze zadania.

Utrzymanie pełnego zaopatrzenia, a tym samym ciągłości sprzedaży, domagał się nie tylko klient, ale również liczne kontrole i inspekcje po tej linii, — co dopingowało personel sklepowy do usprawniania swej pracy, zwłaszcza na odcinku składania zamówień, gwarantujących systematyczność zaopatrzenia. Przekroczenie naszych zadań planowych świadczy o usprawnieniu pracy również i na tym odcinku, chociaż nie ustrzegliśmy się od błędów i niedociągnięć...

Zapoczątkowana w roku 1966, a kontynuowana nadal akcja eliminowania ze sklepów towarów niepełnowartościowych i przetworzonych powinna w dalszym ciągu usprawniać zaopatrzenie i podnosić kulturę handlu w naszych sklepach.

Zadania w zakresie obrotu towarowego realizowane były poprzez 75 placówek detalicznych.

Na terenie Skoczowa działało ogółem 41 placówek, w tym:

- 23 sklepy spożywcze / w tym 8 sklepów SAM/
- 16 sklepów przemysłowych
- 4 punkty sprzedaży drobnodetalicznej.

Na terenie Ustronia działało ogółem 34 placówki, w tym:

- 23 sklepy spożywcze / w tym 8 sklepów SAM/
- 11 sklepów przemysłowych
- 3 punkty sprzedaży drobnodetalicznej.

Dla zabezpieczenia zapotrzebowania turystów i wczasowiczów w okresie sezonu letniego uruchomiono:

- 6 kiosków spożywczych
- 2 stragany warzywnicze
- 1 zielonik
- 2 kioski z lodami

Spółdzielnia prowadzi również dwa magazyny rozdzielcze, w których magazynowane artykuły spożywcze i przemysłowe.

W 1966 sieć detaliczna została powiększona o 3 sklepy:

- 1 branża warzywno-owocowej na terenie Skoczowa
- 1 branża przemysłowej - sklep "Upominek" w Skoczowie
- 1 branża ogólnospożywczej - nowo wybudowany pawilon handlowy w Skoczowie przy ul. Stalwacha.

O b r o t y o g ó ł e m

W 1966 roku Spółdzielnia osiągnęła 210.833,6 tys. zł obrotu, co stanowi 104,8 % wykonania planu MPG oraz 106,4 % wzrostu w stosunku do wykonania w 1965 roku.

S t r u k t u r a o b r o t ó w

W 1966r% obroty artykułami spożywczymi wyniosły 40 %, a artykułami przemysłowymi 40 % w stosunku do całości wykonanych obrotów. Struktura sprzedaży została wykonana, gdyż wskaźniki planowane kształtowały się również na tej wysokości.

W zakresie intensyfikacji sprzedaży artykułów przemysłowych Spółdzielnia zorganizowała 9 kiermaszy przemysłowych, w tym 2 kiermasze szkolne, na których uzyskano 759 tys. zł obrotu.

Ponadto zorganizowano: 2 pokazy mody, wystawę sprzętu turystyczno-sportowego, wystawę warzyw i owoców.

Imprezy te cieszyły się dużym zainteresowaniem ze strony klientów, były często odwiedzane.

W m-cu październiku i listopadzie prowadzona była sprzedaż półkartowa warzyw w zestawach powyżej 5 kg tego samego asortymentu towaru. Przy sprzedaży półkartowej udzielano klientom 3 % rabatu od wartości zakupionego towaru.

W Spółdzielni zatrudnionych jest trzech dekoratorów, których zadaniem jest umiarkowanie ekspozycji towarowej w sklepach wystawowych i salach sprzedażowych możliwie najzupełniej - tak, aby warunek aktualności był w pełni zachowany.

Wyniki finansowe

| | |
|------------------|-------------------|
| Zysk - planowany | - 3.850,0 tys. zł |
| wykonany | - 3.870,0 " " |
| % wykonania | - 99,98. |

Powodem nie wykonania planu zysku był wzrost kosztów z tytułu regulacji płac pracowników dotacji, co łącznie ze świadczeniami socjalnymi wyniosło 175 tys. zł. Po uwzględnieniu tego rodzaju nieplanowanych wydatków zysk zostałby wykonany w 102,3 %.

Margis uzyskane na towarach ogólnie kształtuje się następująco:

| 1963r. | | 1964r. | | |
|------------------------|------|------------------------|------|-------------------|
| wykonanie w tys. zł | % | wykonanie w tys. zł | % | plan w tys. zł |
| 18.077,0 | 9,43 | 19.309,0 | 9,19 | 19.077,0 |

W porównaniu do 1963r. wskaźnik ogólny został sanitarny. Zaniedbanie powstało na skutek poważnego przekroczenia planu sprzedaży wyrobów alkoholowych, przy których marża kształtuje się przeciętnie w wysokości 4 % oraz wysokiego przekroczenia sprzedaży mebli, przy których przeciętna marża wynosi 6 %. Duży wzrost obrotów wykazują również sklepy branży motoryzacyjnej, elektrycznej i radiowej, przy których przeciętna marża wynosi 7 %. Dalejzym powodem sanitarnej marży było wprowadzenie sprzedaży z sryozakreślonej odpłatności w punktach

drobnodetaliczny-oh. Obciążenie z tego tytułu, księgowane w ciężar marży, wynosi 311,0 tys. zł, wskaźnikowo 0,15 % do obrotu.

ARTYKUŁY
PRZEMYSŁOWE
TRWAŁEGO
UŻYTKU



SKOOCZÓW

RYNEK, SKLEP N 47

UL. DIESZYŃSKA SKLEP N 10

USTRÓŃ

UL. PARTYZANTÓW 1

SKLEP N 31

Wykonanie planu obrotów za rok 1966.

| Obroty ogółem | Plan 1966 | Wykon. 1966 | % wyk. | Wykon. 1965 | % wzrostu |
|------------------------------------|--------------|----------------|-----------|----------------|--------------|
| Ogółem Spółdzielnia plan NPG | 201.000,0 | 210.833,0 | 104,8 | 198.087,0 | 106,4 |
| Oddział Skoczów plan operacyjny | 116.537,0 | 120.656,5 | 103,1 | 115.073,7 | 104,3 |
| Oddział Ustroń plan operacyjny | 86.713,0 | 90.176,5 | 102,8 | 83.013,5 | 108,6 |

w rozbiciu branżowym:

Oddział Skoczów:

| | | | | | |
|----------------|----------|----------|-------|----------|-------|
| art. spożywcze | 62.380,0 | 64.072,1 | 102,7 | 61.942,7 | 103,4 |
| " przemysł. | 54.620,0 | 56.584,4 | 103,5 | 53.131,0 | 106,5 |

Oddział Ustroń:

| | | | | | |
|----------------|----------|----------|-------|----------|-------|
| art. spożywcze | 61.420,0 | 62.323,5 | 101,5 | 60.219,1 | 103,5 |
| " przemysł. | 22.580,0 | 27.843,0 | 123,3 | 22.794,4 | 122,2 |



wyroby
cukiernicze
Spolem.
najlepsze

Таблица показателей выполнения плана в обротах

| Наименование | Рок 1963 | | % выполнения в обороте | Рок 1962 | | % выполнения в обороте | % роста |
|-----------------------------|-----------|------------|------------------------|-----------|------------|------------------------|---------|
| | План | выполнение | | План | выполнение | | |
| Обороты общим весом | 194.000,0 | 198.087,0 | 102,1 | 201.000,0 | 210.533,0 | 104,9 | 106,4 |
| в том: | | | | | | | |
| арт. промышленные | 77.600,0 | 78.925,0 | 101,7 | 77.200,0 | 84.332,4 | 109,2 | 111,2 |
| в том: текстильные | | 14.591,9 | 7,4 | | 14.418,7 | 6,8 | 98,8 |
| " хлопчатобумажные | | 3.516,1 | 4,0 | | 3.882,6 | 4,2 | 104,4 |
| " шёлковые | | 10.837,1 | 8,0 | | 10.704,5 | 0,8 | 86,5 |
| арт. гос. дом. электротехн. | | 4.946,0 | 2,5 | | 5.784,6 | 2,7 | 117,0 |
| " электротехн. | | 8.239,0 | 2,6 | | 8.477,3 | 4,0 | 161,8 |
| " др. электротехн. | | 1.358,0 | 0,7 | | 1.408,6 | 0,7 | 111,6 |
| " прочие | | 26.536,9 | 14,0 | | 31.779,1 | 15,1 | 124,4 |
| арт. государственные | 116.400,0 | 122.162,0 | 105,0 | 120.000,0 | 126.400,8 | 105,3 | 105,8 |
| в том: текстильные | | 14.775,0 | 7,4 | | 16.456,2 | 8,3 | 104,8 |
| " хлопчатобумажные | | 13.944,9 | 7,1 | | 15.383,0 | 7,3 | 110,2 |
| " шёлковые | | 50.445,1 | 47,2 | | 55.307,4 | 45,3 | 109,3 |

Wykonanie planu obrotów w poszczególnych sklepach
spożywczych na terenie Ustronia

| Nr | Adres (ulica) | Przebieg | Obrotów | | % wys. | wartość do 1955 |
|-----------------------|------------------|----------|-----------------|-----------------|-------------|--------------------|
| | | | plan | wykonanie | | |
| 2 | Partyzantów 1 | spółpr. | 18519,0 | 18519,3 | 100,2 | 109,0 |
| 3 | 22 Lipca 17 | spoż.SAM | 3.270,0 | 2.167,5 | 95,4 | 98,4 |
| 3 | Hermanice 37 | " - " | 2.162,0 | 2.076,8 | 96,1 | 101,4 |
| 4 | 22 Lipca 16 | warzyw. | 1.090,0 | 1.071,0 | 98,3 | 102,5 |
| 5 | 1 Maja 4 | spoż.SAM | 3.000,0 | 2.983,9 | 99,4 | 107,6 |
| 7 | 1 Maja 6 | nab.piek | 3.970,0 | 4.226,5 | 106,4 | 109,6 |
| 8 | 1 Maja 29 | spoż.SAM | 3.751,0 | 3.659,1 | 97,5 | 93,6 |
| 9 | 22 Lipca 16 | nab.piek | 3.590,0 | 3.491,1 | 97,2 | 98,1 |
| 10 | 22 Lipca 37 | spoż.SAM | 3.035,0 | 3.148,9 | 103,7 | 109,0 |
| 11 | 22 Lipca 33 | mięs.SAM | 3.203,0 | 3.006,9 | 93,8 | 95,4 |
| 13 | A. Dredy 1 | mięsny | 3.707,0 | 3.758,4 | 101,4 | 102,9 |
| 15 | 1 Maja 41 | " | 933,0 | 940,9 | 100,6 | 108,5 |
| 16 | 22 Lipca 57 | spółpr. | 2.047,0 | 2.153,0 | 105,3 | 109,4 |
| 17 | 9 Listopada 6 | warzyw. | 1.288,0 | 1.117,7 | 86,1 | 87,4 |
| 18 | Goje 56 | spożw. | 810,0 | 811,1 | 99,1 | 92,2 |
| 19 | 1 Maja 55 | spoż.SAM | 3.490,0 | 3.652,4 | 104,6 | 110,3 |
| 24 | Cieszyńska | spożw. | 815,0 | 834,6 | 77,8 | 81,1 |
| 25 | Dobka | spoż.SAM | 1.070,0 | 1.028,8 | 96,2 | 133,4 |
| 26 | Hermanice 37 | mięsny | 1.250,0 | 1.218,4 | 97,5 | 100,6 |
| 27 | Polana 40 | spożw. | 1.176,0 | 1.197,3 | 101,8 | 110,7 |
| 28 | Polana 34 | mięsny | 810,0 | 824,0 | 90,5 | 101,8 |
| 29 | 1 Maja 53 | " - " | 5.121,0 | 4.197,8 | 81,9 | 74,6 |
| 34 | 22 Lipca 54 | mołop. | 6.930,0 | 7.576,6 | 109,3 | 117,1 |
| skleja ziemniaczana | | | 3.378,0 | 3.455,4 | 102,2 | 137,0 |
| sieć drobnodetaliczna | | | 3.108,0 | 3.730,4 | 120,0 | 134,0 |
| Magazyn | | | | | | |
| R a z e m | | | 63.723,0 | 63.648,7 | 99,8 | |

Wykonanie planu obrotów w poszczególnych sklepach
 przy ul. Słowackiej na terenie Ustronia

| Nr. skl. | Adres /ulica/ | Branża | Obroty | | % wykon. | % wzrostu do 1965 |
|--------------|---------------|---------------|-----------------|-----------------|--------------|-------------------|
| | | | plan | wykonanie | | |
| 9 | 1 Maja 9 | przecona | 2.175,0 | 2.328,0 | 120,9 | 139,4 |
| 12 | 22 Lipca 53 | włók. odz. | 2.730,0 | 2.573,0 | 94,3 | 90,5 |
| 14 | 22 Lipca 16 | włók. odz. | 3.340,0 | 3.523,7 | 105,5 | 108,3 |
| 20 | 22 Lipca 17 | mablowy | 2.533,0 | 3.282,0 | 129,4 | 142,8 |
| 21 | Partyzantów 1 | art. gosp. d. | 1.380,0 | 1.706,0 | 124,3 | 120,8 |
| 22 | 1 Maja 5 | sportowy | 1.445,0 | 1.589,0 | 110,0 | 120,0 |
| 23 | 22 Lipca 19 | art. gosp. d. | 1.553,0 | 1.542,0 | 105,6 | 105,7 |
| 31 | Partyzantów 1 | elektr. | 3.403,0 | 4.021,0 | 118,2 | 121,7 |
| 32 | " | edzielowy | 1.570,0 | 2.178,0 | 138,7 | 159,8 |
| 33 | 9 Listopasa | obuwniocy | 2.965,0 | 3.412,0 | 115,0 | 121,1 |
| 35 | 22 Lipca 35 | drog. chem. | 1.285,0 | 1.406,0 | 109,4 | 111,9 |
| | inne | | 105,0 | 354,0 | 340,0 | - |
| RAZEM | | | 22.990,0 | 23.529,0 | 116,4 | |



1267-1967

700 LAT MIASTA SKOCZOWA



Wykonanie planu obrotów w poszczególnych sklepach
spożywczych na terenie Skoczowa

| Nr. | Adres /ulica/ | Branża | Obroty | | % wykon. | % warońtu do 1935 | |
|-----------------------|------------------|-----------|--------------------------------|-----------------|--------------|-------------------------|--|
| | | | plan | wykonanie | | | |
| 1 | Rynek 15 | spoż.SAM | 4.200,0 | 4.159,7 | 99,7 | 86,3 | |
| 2 | Targowa 1 | " " | 1.660,0 | 1.754,0 | 105,6 | 109,3 | |
| 3 | Bielska 5 | " " | 2.985,0 | 3.456,2 | 115,7 | 121,9 | |
| 4 | Bielska 14 | mięsy | 4.095,0 | 4.856,6 | 118,6 | 143,6 | |
| 5 | Mały Rynek 1 | piekarn. | 1.875,0 | 1.772,0 | 94,5 | 93,0 | |
| 8 | Rynek 10 | mięsy | 6.305,0 | 6.151,6 | 97,5 | 96,3 | |
| 9 | Rynek 20 | bukiern. | 2.550,0 | 2.834,2 | 99,4 | 108,5 | |
| 15 | Bielska 9 | warzywn. | 3.700,0 | 3.684,7 | 99,5 | 103,4 | |
| 17 | Mickiewicza 25 | sp.SAM | 1.568,0 | 1.735,4 | 109,2 | 119,1 | |
| 18 | Rynek 5 | spoż.SAM | 6.680,0 | 5.777,4 | 86,4 | 92,1 | |
| 19 | Kościelna 9 | monopol. | 7.620,0 | 7.804,4 | 102,4 | 104,4 | |
| 21 | Mickiewicza 35 | spoż. | 1.180,0 | 1.057,0 | 89,4 | 89,4 | |
| 23 | Bielska 30 | spot.SAM | 2.145,0 | 2.066,1 | 96,3 | 93,5 | |
| 24 | Wiślanńska 19 | spożywczy | 1.190,0 | 1.103,6 | 92,7 | 92,8 | |
| 27 | Mickiewicza 19 | bukiern. | 1.600,0 | 1.792,6 | 99,5 | 106,8 | |
| 28 | Bielska 10 | piekarn. | 1.530,0 | 1.584,5 | 103,5 | 105,2 | |
| 31 | Bielska 9 | mięsy | 1.985,0 | 2.503,6 | 127,4 | 122,1 | |
| 42 | Bielska 3 | nabiałowy | 2.630,0 | 3.024,9 | 106,8 | 110,5 | |
| 45 | Targowa 1 | warzywn. | -prowadzony przy sklepie nr.15 | | | | |
| 44 | Gw.Ludowej 6 | mięsy | 260,0 | 228,4 | 87,8 | - | |
| 46 | Bielska 26 | kwiatkar. | 352,0 | 358,8 | 101,9 | 105,3 | |
| 48 | Bielska 12 | mięsy | 1.945,0 | 1.986,0 | 97,0 | 98,1 | |
| 49 | Towarowa 21 | warzywn. | - | 12,5 | - | - | |
| 50 | Stalnocha | spoż.SAM | - | 148,3 | - | - | |
| sieć drobnodetaliczna | | | 2.740,0 | 2.861,2 | 104,4 | 109,9 | |
| sklep ziemniaczany | | | 2.252,0 | 2.585,5 | 114,7 | 101,0 | |
| magazyn | | | - | 123,8 | - | - | |
| Razem | | | 63.747,0 | 65.355,0 | 102,5 | | |

Wykonanie planu obrotów w poszczególnych sklepach
 w I kwadracie 1966 r. na terenie S k o c z o w a .

| Lp. | Nazwa sklepu | Rodzaj | Obroty | | % | % |
|-------------------------|-----------------|-------------|-----------------|-----------------|--------------|-------|
| | | | plan | wykonanie | | |
| 6 | Sklep 10 | obuwiczny | 1.970,0 | 1.592,1 | 80,8 | 100,8 |
| 7 | Sklep 7 | papiern. | 1.132,0 | 1.341,3 | 118,5 | 121,3 |
| 8 | Sklep 8 | art.gos.d. | 2.911,0 | 3.404,3 | 117,0 | 121,3 |
| 11 | Sklep 7 | odzież. | 5.928,0 | 4.926,1 | 83,1 | 83,2 |
| 12 | Sklep 7 | " | 2.630,0 | 2.481,9 | 94,4 | 97,7 |
| 13 | Sklep 11 | kosm. | 1.910,0 | 1.910,4 | 100,0 | 116,3 |
| 14 | Sklep 4 | elektr. | 2.666,0 | 2.661,7 | 123,9 | 137,4 |
| 19 | Sklep 7 | sportowy | 1.810,0 | 2.372,6 | 131,1 | 137,8 |
| 26 | Sklep 10 | odzieżowy | 10.040,0 | 9.344,3 | 93,1 | 95,3 |
| 28 | Sklep 4 | " | 2.285,0 | 1.671,0 | 73,6 | 84,2 |
| 37 | Sklep 10 | gal. skóra. | 1.330,0 | 1.233,7 | 93,1 | 91,7 |
| 38 | Sklep 10 | metalowy | 4.750,0 | 4.970,0 | 104,6 | 108,5 |
| 39 | Sklep 10 | obuw. | 4.015,0 | 3.885,2 | 96,8 | 100,9 |
| 40 | Sklep 10 | odzież. | 1.840,0 | 1.223,3 | 79,4 | 83,3 |
| 41 | Sklep 10 | pasman. | 1.675,0 | 1.685,3 | 98,7 | 91,5 |
| 45 | Sklep 10 | metalowy | 5.735,0 | 5.420,2 | 111,5 | 111,3 |
| 47 | Sklep 8 | rad. tel. | 3.235,0 | 4.455,5 | 137,7 | 146,4 |
| 53 | Sklep 10 | upominek | 190,0 | 101,3 | 112,5 | - |
| w tym: przedsiębiorstwa | | | 1.171,0 | 1.279,3 | 109,2 | 109,6 |
| RAZEM | | | 54.780,0 | 53.301,5 | 100,9 | |

Ilościowe zobrapowanie sprzedaży niektórych artykułów.

| | ilości w tonach | | |
|----------------|-------------------|-------------------|--------------|
| | wykonanie 1965 | wykonanie 1966 | % wzrostu |
| warzywa | 692,8 | 765,5 | 110,5 |
| owoce | 212,3 | 236,5 | 111,4 |
| ziemniaki | 5.113,6 | 6.218,1 | 121,6 |
| masło | 58,2 | 60,5 | 103,9 |
| ser twardy | 15,8 | 20,5 | 129,7 |
| ser topiony | 11,0 | 12,6 | 114,5 |
| ryby wędzone | 10,9 | 14,4 | 132,1 |
| maxynaty | 2,4 | 6,6 | 275,0 |
| konserwy rybne | 17,2 | 14,0 | 81,4 |
| jaja | 573,7 | 557,0 | 97,1 |



WARZYWA
i OWOCE
źródłem
witamin

PRODUKCJA

Przebieg

Plan produkcji został wykonany wartościowo w 100,7 %, ilościowo w 99,8 %.

W porównaniu do roku 1955 nastąpiło zmniejszenie produkcji masy i wartościowo jak i wartościowo spowodowane tym, że w 1955 r. wykonywaliśmy pracownikami piecowymi na teren wiejski, a w okresie sprawozdawczym teren ten nieopatrywany był przez Świat Spółdzielniczy.

Spółdzielnie - celowo dostosowaliśmy stałe roczne wymagania na usługi klientów - wypracowaliśmy do produkcji nowe asortymenty i zwiększiliśmy produkcję piecową wytworową i półciężką.

W zakresie letnich zdolności produkcyjnych piekarni nie pozwoliliśmy na pełne wykorzystanie pieców, skutkiem czego spracowaliśmy o innych terenach do tego piekarni.

W procesie laboratoryjnym wynika, że w okresie sprawozdawczym jakość produkcji piekarniczej uległa znacznej poprawie.

Całe wyzyski dotyczące wykonania zadań gospodarczych i struktury produkcji obramują najważniejsze zestawienia.

Podsumowanie

Zadania gospodarcze zostały w 1955 r. wykonane załadowo ilościowo w 99,8 %, wartościowo w 100,7 %. Zmniejszenie nettojony również w stosunku do wykonania 1955 r.

Na tak znaczący wzrost produkcji wpłynęła utrata punktów zbytu:

- na terenach wiejskich wskutek uruchomienia przez Gminną Spółdzielnię "Samopomoc Chłopska" w Skoczowie własnej ciastkarni,
- zakładów gastronomicznych w Skoczowie, które od 1.7.66 r. zostały przekazane do pionu państwowego i są zaopatrywane w wyroby ciastkarskie z własnej wytwórni ciastek przy BSC.

Wykonanie planów rzeczowych produkcji piekarniczej

| Lp. | Wykazególnienie | Plan | Wykon. | % | Wykon. | % |
|-------------------------------------|-----------------|---------|---------|-------|--------|-------|
| | | 1966 | 1966 | wyk. | 1965 | 1966 |
| <u>P i e k a r n i e - w tonach</u> | | | | | | |
| 1. | Pieczywo białe | 70,0 | 98,0 | 140,0 | 69,0 | 141,4 |
| 2. | " pszenne zw. | 371,0 | 296,2 | 79,8 | 379,1 | 78,1 |
| 3. | " " wybor. | 133,0 | 190,0 | 142,8 | 168,0 | 118,7 |
| 4. | " " półok. | 7,0 | 25,2 | 360,0 | 7,1 | 354,3 |
| 5. | " mieszane | 1.522,0 | 1.470,8 | 96,6 | 1598,0 | 92,4 |
| 6. | Usługi | 10,0 | 7,7 | 77,0 | 12,4 | 62,1 |
| Razem produkcja wg ilości | | 2.103,0 | 2.090,9 | 99,4 | 2233,0 | 92,0 |
| Razem produkcja wg cen zbytu | | 9.950,0 | 9.108,0 | 91,5 | 9212,6 | 92,6 |

C i a s t k a r n i a - w tonach

| | | | | | | |
|------------------------------|----------------|---------|---------|-------|--------|-------|
| 1. | Pieczywo mokre | 23,0 | 22,8 | 99,1 | 28,4 | 80,3 |
| 2. | " trwałe | 5,0 | 4,4 | 88,0 | 5,5 | 80,0 |
| 3. | Odlewy cukrowe | 1,0 | 1,9 | 190,0 | 1,1 | 172,7 |
| 4. | Lody | 2,0 | - | - | 1,0 | - |
| Razem produkcja wg ilości | | 31,0 | 29,1 | 93,9 | 36,0 | 80,8 |
| Razem produkcja wg cen zbytu | | 1.400,0 | 1.020,8 | 73,6 | 1208,2 | 86,3 |

Udział produkcji ciastkarskiej wynosi 11,4 % ogólnej produkcji piekarniczej.

Struktura produkcji piekarskiej i ciastkarskiej za 1966 r.

| | Plan % | Wykonanie % |
|------------------------|--------------|----------------|
| Piekarnie : | | |
| 1. Pieczywo żytnie | 3,2 | 4,7 |
| 2. " pszenne zwykłe | 17,1 | 14,1 |
| 3. " " wyborowe | 7,7 | 9,3 |
| 4. " półbukiernicze | 0,3 | 1,2 |
| 5. " mieszane | 71,2 | 70,4 |
| 6. Usługi | 0,5 | 0,3 |
| Razem piekarnie | 100,0 | 100,0 |

Ciastkarnia :

| | | |
|--------------------------|--------------|--------------|
| 1. Pieczywo mokre | 77,7 | 78,3 |
| 2. " trwałe | 13,9 | 15,1 |
| 3. Odlawy cukrowe | 2,8 | 6,6 |
| 4. Lody | 5,6 | - |
| Razem ciastkarnia | 100,0 | 100,0 |



M a s a r n i o t w o

Spółdzielnia zaopatrywała w roku sprawozdawczym ludność miast Ustronia i Skoczowa w masę mięsno - tłuszczową - w wędliny i wyroby wędliniarskie. Ponadto w gestii Spółdzielni leżało zaopatrzenie odbiorców pozarynkowych - takich jak fundusz wczasów, przedszkola, prewentoria, a w I kwartale również Beskidzkich Zakładów Gastronomicznych.

Produkcja odbywała się w zakładzie masarniowym w Skoczowie, gdyż masarnia w Ustroniu przeznaczona była do remontu, który rozpoczęto końcem ubiegłego roku.

Sprzedaż masy mięsnej w naszych sklepach obrazuje poniższe zestawienie:

| | 1965 r. | 1966 r. |
|-------------|---------------------|---------|
| | w milionach złotych | |
| 1. Skoczów | 13,90 | 15,83 |
| w tym detal | 11,70 | 13,10 |
| 2. Ustron | 15,30 | 13,95 |
| w tym detal | 9,69 | 9,75 |
| <hr/> | | |
| Razem | 29,20 | 29,78 |

Spadek sprzedaży wyrobów i mięsa na terenie Ustronia nastąpił na skutek przekazania zaopatrzenia BZG do Zakładów Mięsnych w Cieszynie.

I. Wykonanie produkcji masarniczej za 1965 i 1966 rok.

| Przebieg | Plan 1966 /opex/ | Wykonanie 1966 | % wyk. | Wykonanie 1965 | % wzrostu |
|-----------------------|------------------|----------------|--------|----------------|-----------|
| Produkcja wg ilości | 1.064,4 | 1.069,1 | 102,4 | 1.207,5 | 89,5 |
| Produkcja wg wartości | 31.299,5 | 34.672,0 | 110,8 | 36.353,0 | 90,4 |

II. Struktura produkcji masarniczej wg ilości za 1965 i 1966 r.

| Przebieg | Wykonanie 1966 r. | Wykonanie 1965 r. | % wzrostu |
|-------------------------|-------------------|-------------------|-------------|
| 1. Wędliny | 417,8 | 460,5 | 86,9 |
| 2. Wyroby wędliniarskie | 52,6 | 71,9 | 73,2 |
| 3. Kaszanki | 17,0 | 19,8 | 85,8 |
| 4. Mięso surowe | 30,6 | 75,8 | 106,3 |
| 5. Mięso topione | 16,6 | 18,6 | 89,2 |
| 6. Mięso rzeźne | 362,2 | 436,5 | 82,6 |
| w tym: wieprzowe | 165,7 | 196,6 | 99,5 |
| - wołowe | 132,1 | 200,8 | 75,7 |
| - baranie i cielęce | 14,4 | 39,1 | 36,8 |
| 7. Kofel | 67,3 | 52,2 | 136,9 |
| 8. Podroby | 38,3 | 52,2 | 73,4 |
| 9. Wyroby garniataryjne | 13,7 | - | - |
| O g 6 2 e n | 1.069,1 | 1.207,5 | 89,5 |

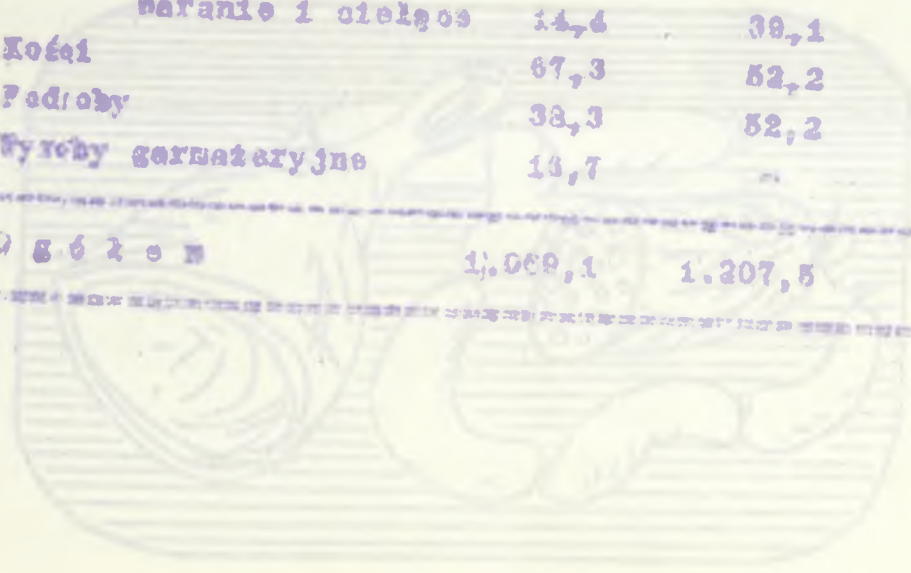

III. Wykonanie struktury wędlin

| | Rok 1966 | | Rok 1965 |
|-------------------|----------|--------------------|--------------------|
| | tony | wskaźnik struktury | wskaźnik struktury |
| Wędliny grupy I | 209,7 | 59,2 | 45,6 |
| Wędliny grupy II | 44,9 | 10,7 | 19,4 |
| Wędliny grupy III | 118,1 | 28,3 | 22,0 |
| Wędliny grupy IV | 45,1 | 10,8 | 7,0 |

Zmniejszenie się produkcji maszyn w Skoczowie w porównaniu do 1965 roku nastąpiło na skutek przekazania z dniem 1.1.1966r. zaopatrzenia Gminnej Spółdzielni "Samopomoc Chłopska" w Skoczowie do Miejskiej Spółdzielni Zaopatrzenia i Zdytu w Wiśle. Dostawy te wynosiły około 17 % produkcji, co łącznie ze zmniejszeniem rozdzielni kw. ze względu na zaprzestanie zaopatrywania BZS wyniosło około 8 mln zł.

pozytywnie trzeba ocenić wzrost produkcji wędlin grupy I, a więc wędlin tanich - o prawie 8 % w stosunku do 1965 r.

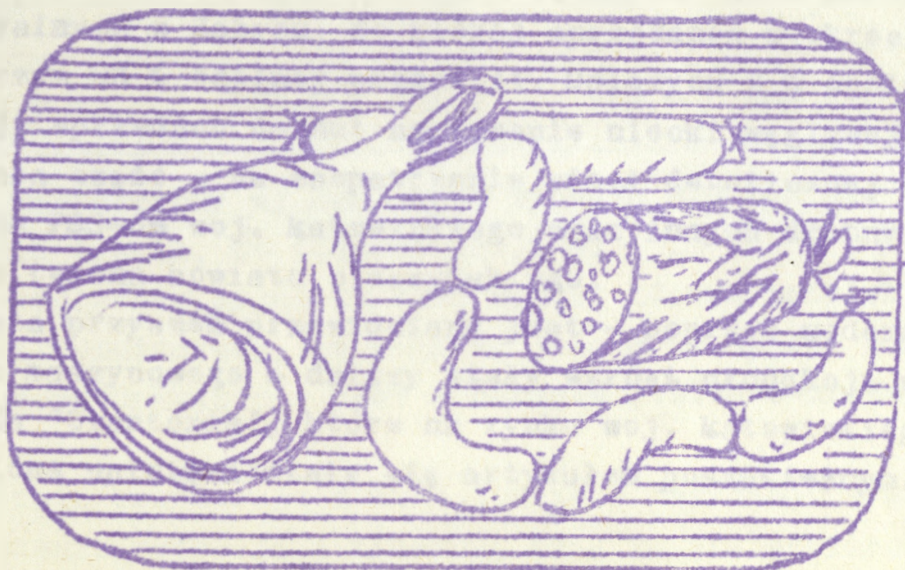

Wytwórnia wód gazowanych

Spółdzielnia prowadzi dwie wytwórnie wód gazowanych o różnym profilu produkcyjnym.

Wytwórnia wód gazowanych w Ustroniu

Cyfry, wynikające z rocznego sprawozdania finansowego wskazują, że działalność węg. "Czantoria" w Ustroniu za rok 1966 znacznie należy pozytywnie.

Od trzech lat notuje się stały wzrost produkcji, co przy jednoczesnym spadku zatrudnienia wpłynęło poważnie na wzrost wydajności pracy. Efekty te uzyskane poprzez właściwą organizację pracy i produkcję, pełne wykorzystanie danej robotniczo, a w szczególności poprzez zapewnienie sobie zbytu wód również w okresie poszezonowym oraz ryzykowności spływu twardości wód. W wyniku tych osiągnięć na przestrzeni ostatnich trzech lat stała tendencją zwykłą wykazują również efekty ekonomiczne.

| O k r e s | Wielkość produkcji wg cen zbytu | Zysk netto |
|-----------|------------------------------------|-------------|
| Rok 1964 | 5.388 tys. zł | 862 tys. zł |
| Rok 1965 | 6.280 " " | 1.092 " " |
| Rok 1966 | 6.586 " " | 1.102 " " |

Głównym odbiorcą naszych wód "Czantoria" jest Harlewinia Wód Mineralnych w Zabrzu, do której sprzedawców w okresie sprawozdawczym 82 % ogólnej produkcji. Dalejzych 9 % ogólnej produkcji sprzedano do hut na terenie nieckiej węglowej, zaś pozostałą część - na zaopatrzenie sieci detalicznej własnej i innych PPS-ów woj. katowickiego oraz innych drobnych odbiorców w terenie powiatu cieszyńskiego.

Na lata przyszłe przewidziany jest - poprzez modernizację parku maszynowego - dalszy stały wzrost produkcji wód gazowanych "Czantoria", które na rynku woj. katowickiego mają ustaloną opinię i stały się artykułem poszukiwanym.

Wytwórnia wód gazowanych w Skoczowie

Plan ilościowy został w 1966r. wykonany w 123,5 %.

Dzisiaj wyprodukowano 342 tys. butelek wody gazowanej słodzonej i 43,2 tys. butelek wody gazowanej w butlach syfonowych 1-litrowych. W porównaniu do 1965 r. wskaźnik wzrostu wynosi 123 %.

Na podstawie porównania wykonania asortymentowego w stosunku do lat ubiegłych stwierdza się co roku większy popyt na wodę gazowaną w butlach syfonowych oraz na wodę gazowaną produkowaną na sokach naturalnych /chińskich/.

Szczególne wykonanie produkcji w rozbięciu na poszczególne asortymenty przedstawia poniższe zestawienie:

| Asortyment | Plan 1966 | Wykon. 1966 | % | Wykon. 1965 | % wzrostu |
|---------------------------------|--------------|----------------|--------------|----------------|--------------|
| w t y s i ą c a c h l i t r ó w | | | | | |
| Lemoniada | 70,0 | 83,7 | 119,5 | 66,7 | 121,3 |
| Oranżada | 105,0 | 152,5 | 146,1 | 135,7 | 113,1 |
| Woda sodowa | 30,0 | 24,1 | 80,3 | 28,3 | 85,1 |
| Syfony | 44,0 | 43,2 | 98,2 | 40,3 | 107,1 |
| Mandarynki | 10,0 | 17,5 | 175,0 | 11,3 | 154,3 |
| Ranetka | - | 2,0 | - | 2,0 | 100,0 |
| Nektar | 2,0 | - | - | - | - |
| Orange | 2,0 | - | - | 0,3 | - |
| R a z e m | 263,0 | 324,0 | 123,5 | 286,6 | 113,0 |

Plan wartościowy wg cen zbytu wynosił 870 tys.zł, wykonanie 1.111,5 tys.zł, co stanowi 127,7 %.

Zdolność produkcyjna zakładu wynosi 12.000 butelek przy produkcji 3-smianowej, ze względu jednak na typowo sezonowy charakter produkcji nie jest w okresie jesienno-zimowym wykorzystana.

Wytwórnia zaopatruje w wody gazowane wszystkie własne placówki na terenie Ustronia i Skoczowa oraz innych odbiorców - łącznie 58 punktów.

OCHRONA MIENIA SPÓŁDZIELNI

W roku 1966 na ogólną liczbę 89 punktów podlegających inwentaryzacji, przeprowadzonymi zostały 346 inwentaryzacji, w tym 267 przez ośrodki inwentaryzacyjne i 79 przez Spółdzielnię.

W wyniku inwentaryzacji ujawniono 91 przypadków niedoborów na łączną wartość 300,0 tys.zł, co stanowi 0,112 % w stosunku do osiągniętych obrotów w tym okresie.

W porównaniu do 1965 roku nastąpiła pewna poprawa - wskaźnik niedoborów w 1965 r. wynosił 0,130 % w stosunku do obrotu i wartości produkcji /przy 0,112% w 1966r./

Kształtowanie się niedoborów w poszczególnych kwartałach 1966 r. w porównaniu do 1965r. ilustruje poniższe zestawienie:

| Kwartał | Ilość sztuk | | Wartość w tys.zł | | Wskaźnik do obrotu | |
|---------|-------------|------|------------------|------|--------------------|-------|
| | 1965 | 1966 | 1965 | 1966 | 1965 | 1966 |
| I | 25 | 19 | 58 | 74 | 0,058 | 0,142 |
| II | 52 | 58 | 104 | 217 | 0,091 | 0,182 |
| III | 73 | 86 | 178 | 244 | 0,089 | 0,126 |
| IV | 97 | 91 | 343 | 300 | 0,130 | 0,112 |

Z zestawienia wynika, że wskaźnik sztuk w okresie I półrocza osiągnął niespotykaną w dziejach Spółdzielni tendencję wzrostu. Jedną z zasadniczych przyczyn wzrostu wartości niedoborów za ten okres było zaniedbanie obowiązków służbowych przez pracowników sklepowych wyrażające się m.in. w nieprzestrzeganiu obowiązujących zarządzeń w zakresie prawidłowości i dokumentowania sprzedaży, odbioru ilościowego dostaw towarowych itp.

W obliczu takiej sytuacji Zarząd Spółdzielni przy udziale i wydanej pomocy Rady Spółdzielni i Komitetów Członkowskich rozpoczął akcję zmierzającą do zmniejszenia ilości i wartości niedoborów. Akcja ta poszła w dwóch kierunkach:

- oddziaływanie profilaktyczne poprzez zwiększenie częstotliwości organizowanych porad z kierownikami i personelem placówek detalicznych i zakładów produkcyjnych, przy udziale przedstawicieli

władz wymuszonych do ścigania przestępstwa. Na zarządach tych
umwiesz przychylny powstania niedoborów oraz konsekwencje wy-
nikające z odpowiedzialności za spowodowanie niedoborów.
Ponadto zwiększono ilość kontroli i nadzór ze strony poszczegól-
nych komórek Spółdzielni - księgowości, obrotu towarowego
i komórki kontroli wewnętrznej nad działalnością placówek.
Do akcji tej włączył się również efektywnie aktyw spółdzielcy,
zwiększając ilość kontroli społecznych w placówkach detaliowych
i zakładach produkcyjnych.

- Zarząd Spółdzielni podjął uchwałę o stosowaniu sankcji służbo-
wych i dyscyplinarnych w stosunku do tych kierowników i pracow-
ników sklepów, zakładów produkcyjnych i administracji, którzy
zwin postępowaniem przyczyniają się do powstawania niedoborów
lub nie zapobiegają ich powstawaniu.

W wyniku tego szeregu pracowników strzymano zwolnienie z pracy,
kary porządkowe, a wiele spraw skierowano do organów powołanych
do ścigania przestępstw.

Rezultatem tej akcji jest - jak to wykazuje przedstawiona na
wstępie analiza - wydatne zmniejszenie się wskaźnika niedoborów
na II półroczu 1956 roku.



Księgowość-Finanse

Fundusze własne Spółdzielni kształtują się na dzień 31 grudnia 1966r. w wysokości 68,52 % sumy bilansowej. Sam fundusz udziałowy wynosi 1.327 tys.zł, w stosunku do roku ubiegłego wzrósł o 61 tys.zł.

Bilans analityczny

| | Stan 31.XII.65. | | Stan 31.XII.66r. | |
|--|--------------------|---------------|---------------------|---------------|
| | | % | | % |
| Aktywa | | | | |
| 1. środki trwałe | 18.869 | 27,64 | 18.568 | 28,28 |
| 2. środki oddane | 4.049 | 5,93 | 4.376 | 6,63 |
| 3. środki obrotowe | 38.092 | 54,18 | 35.281 | 53,74 |
| 4. należności | 8.363 | 12,25 | 7.425 | 11,31 |
| Razem | 68.273 | 100,00 | 65.650 | 100,00 |
| Pasywa | | | | |
| 1. fundusze własne i - zrównane z klasycznymi | 39.979 | 58,56 | 41.042 | 62,52 |
| 2. kredyt bankowy | 18.472 | 27,05 | 16.753 | 25,52 |
| 3. zobowiązania | 9.822 | 14,39 | 7.855 | 11,96 |
| Razem | 68.273 | 100,00 | 65.650 | 100,00 |

Zmiany w składnikach majątkowych w porównaniu do r. 1965 nastąpiły na skutek przekazania z dniem 1 lipca 1966r. działalności gastronomicznej do pionu państwowego.

Fundusze własne pokrywają środki obrotowe i uczestniczą w obrocie o 43,30 %.

Porównując bilans analityczny za rok 1966 z bilansem analitycznym za rok 1965 stwierdza się, że rozlokowanie majątku jest prawidłowe, a zanieżalenie należności należy uważać za objaw bardzo dodatni.

BILANS

SKROCONY

w tys. zł

31.12.1965

31.12.1966

\$

Aktywa

I. Środki trwałe, środki inwestycyjne

| | | | |
|--|--------|--------|-------|
| a/ środki trwałe | 17.584 | 17.255 | 98,17 |
| b/ rozrachunki z tytułu sprzedaży środków trwałych | - | 238 | - |
| c/ inwestycje rozpoczęte | 268 | 288 | 96,64 |
| d/ środki na inwest. w NRP | 171 | 81 | 52,05 |
| e/ należności, refundacje | 14 | 26 | 59,09 |

II. Środki wyczerpane

| | | | |
|--|-----|-----|-------|
| a/ udziały w innych przedsiębiorstwach | 772 | 672 | 87,09 |
|--|-----|-----|-------|

III. Środki obce

| | | | |
|----------------------|-------|-------|--------|
| a/ podatek dochodowy | 2.850 | 3.128 | 108,03 |
| b/ fundusze celowe | 1.099 | 1.248 | 113,56 |

IV. Środki obrotowe

| | | | |
|----------------------------------|--------|--------|--------|
| a/ towary w magaz. i sklepach | 28.813 | 28.098 | 101,66 |
| b/ towary w zakł. gastron. | 121 | - | - |
| c/ materiały a zakł. produkcyjne | 2.118 | 2.493 | 117,41 |
| d/ materiały w magaz. administr. | 1.091 | 1.351 | 123,17 |
| e/ przedmioty nietruwane | 1.636 | 1.148 | 70,24 |
| f/ opakowania | 2.072 | 1.811 | 87,36 |

VI. Wyroby gotowe

| | | | |
|--|-----|----|-------|
| | 302 | 37 | 37,02 |
|--|-----|----|-------|

VII. Rozliczenia międzyokresowe

| | | | |
|--|----|----|-------|
| | 53 | 47 | 88,68 |
|--|----|----|-------|

VIII. Wpłaty niarzędów w drodze

| | | | |
|--|-------|----|------|
| | 1.123 | 37 | 3,26 |
|--|-------|----|------|

IX. Kaso i inne środki pieniężne

| | | | |
|--|-----|-----|--------|
| | 656 | 854 | 130,18 |
|--|-----|-----|--------|

31.12.65.

31.12.66.

2

I. Rozrachunki

| | | | |
|---|---------------|---------------|--------------|
| a/ należności inkasowe i niezgłoszone do inkasa | 629 | 679 | 107,80 |
| b/ rozrachunki z dostawcami i odbiorcami | 3.899 | 5.218 | 58,45 |
| c/ należności za munka | 165 | 139 | 34,24 |
| d/ inne należności | 1.014 | 535 | 52,76 |
| Razem aktywa | 68.273 | 65.650 | 96,16 |

PasywaI. Fundusze własne

| | | | |
|---|--------|--------|--------|
| a/ fundusz udziałowy | 1.573 | 1.627 | 103,43 |
| b/ fundusz zasobowy | 24.887 | 26.273 | 105,58 |
| c/ pożyczka z G-11 "Spółem" na uzupełnienie funduszy własnych w obrocie | 1.500 | 1.500 | 100,00 |

II. Finansowanie inwestycji

| | | | |
|--------------------------------|-------|-------|-------|
| a/ pożyczka z Funduszu Rozwoju | 5.209 | 4.748 | 91,15 |
| b/ rozrachunki inwestycyjne | 594 | 327 | 55,05 |

III. Zysk na rok 1966

| | | | |
|--|-------|-------|--------|
| | 3.367 | 3.362 | 100,02 |
|--|-------|-------|--------|

IV. Pasywa stałe

| | | | |
|--|-----|-----|--------|
| | 849 | 883 | 102,16 |
|--|-----|-----|--------|

V. Kredyt bankowy

| | | | |
|--|--------|--------|-------|
| | 18.472 | 16.753 | 90,69 |
|--|--------|--------|-------|

VI. Fundusze specjalnego przeznaczenia

| | | | |
|--|-----|-----|-------|
| | 636 | 311 | 50,34 |
|--|-----|-----|-------|

VII. Rozrachunki

| | | | |
|--|-------|-------|--------|
| a/ zobowiązania inkasowe | 4.510 | 3.540 | 78,49 |
| b/ rozrachunki z dostawcami i odbiorcami | 1.201 | 588 | 48,96 |
| c/ dostawy niefakturowane | 2.488 | 3.017 | 81,07 |
| d/ rozrachunki z Wydz. Finans. | 501 | 634 | 128,55 |
| e/ rezerwy | 174 | 235 | 169,54 |
| f/ inne rozrachunki | 312 | 270 | 88,54 |

| | | | |
|---------------------|---------------|---------------|--------------|
| Razem pasywa | 68.273 | 65.650 | 96,16 |
|---------------------|---------------|---------------|--------------|

Rachunek wyników

| 7. Wyszczególnienie | plan w tys. zł. | wykonanie w tys. zł. | % wykon. |
|--|--------------------|-------------------------|---------------|
| Z y s k | | | |
| 1. Obrót towarowy | 3.959 | 3.879 | 97,98 |
| 2. Zakłady gastronomiczne | 1 | 69 | 690,00 |
| 3. Piekarnia, ciastkarnia | 241 | 337 | 139,83 |
| 4. Masarnia | 947 | 808 | 85,32 |
| 5. W.W.G. | 168 | 1.162 | 151,30 |
| 6. Działalność pomocnicza | 5 | 9 | 180,00 |
| 7. Pozost. sprzedaż i inne wpł. | - | 185 | - |
| 8. Zmniejsz. rez. na niedobory | - | 498 | - |
| 9. Kary, grzywny, odsetki | - | 9 | - |
| 10. Duperyty | - | 62 | - |
| 11. Zyski z lat ubiegłych | - | 57 | - |
| 12. Inne zyski | - | 38 | - |
| 13. Zyski na likw. środków trw. | - | 130 | - |
| R a z e m z y s k | 5.921 | 7.243 | - |
| S t r a t y | | | |
| 1. Nakłady na Kom. Społ. Sam. | 163 | 189 | 115,95 |
| 2. Zwiększenie rezerwy na niedobory i inne | - | 619 | - |
| 3. Kary, grzywny, odsetki | - | 10 | - |
| 4. Zniżki cen | - | 128 | - |
| 5. Ubytki, straty niezawin. | - | 69 | - |
| 6. Straty z lat ubiegłych | - | 62 | - |
| 7. Inne straty | - | 101 | - |
| 8. Straty na likw. środków trw. | - | 160 | - |
| R a z e m s t r a t y | 163 | 1.341 | - |
| Z y s k netto Spółdzielni | 5.758 | 5.902 | 102,50 |

PROJEKT PODZIAŁU CZYSZTEJ NADWYŻKI

Zgodnie z uchwałą nr. 31/66 Rady "Spolem" Związku Spółdzielni Spółdzielców z dnia 17 grudnia 1966r. w sprawie zasad podziału czystej nadwyżki oraz w oparciu o ramowe zasady podziału czystej nadwyżki uchwalone przez XXXVII Zjazd Delegatów "Spolem" ustala się następujący projekt podziału czystej nadwyżki:

| | |
|-----------------------------|-----------------------|
| Nadwyżka za rok 1966 | 5.902.207,29 zł |
| Minus podatek dochodowy 63% | 3.128.170,00 " |
| Zysk do podziału | 2.774.037,29 " |

z tego:

| | |
|---|-----------------------|
| I. Na fundusze niepodzielne - 72% : | |
| a/ na fundusz zasobowy - 25% - | 693.509,29 " |
| b/ na fundusz inwestyc. - 10% - | 277.404,00 " |
| c/ na fundusz rozwoju - 35% - | 970.913,00 " |
| d/ na Społeczny Fundusz Budowy Szkół i Intern. - 2% - | 55.481,00 " |
| Razem fundusze niepodz. 72% | 1.997.307,29 " |

| | |
|--|---------------------|
| II. Na fundusze podzielne - 28% : | |
| a/ na świadczenie, podział między członków i do dyspozycji WZF - 16% - | 443.845,00 " |
| b/ na fundusz pracowniczy - 10% - | 277.404,00 " |
| c/ na fundusz mieszkani. - 2% - | 55.481,00 " |
| Razem fundusze podzielne 28% | 776.730,00 " |

Wyjaśnia się, że wpłaty na fundusz rozwoju odprowadzone do Centrali "Spolem" ZSC są z 50 % funduszem zwrotnym.

I i R Inwestycje i R Remonty

W roku 1966 działalność inwestycyjno - remontowa obejmowała:
II. Inwestycje ze środków poza Narodowym Planem Gospodarczym

W m-cu listopadzie oddano do użytku podpiwniony pawilon handlowy w Skoczowie przy ul. Stalacha 34. Pawilon posiada małą sprzedażową o powierzchni 72 m², pełne zaplecze socjalne i dwa pomieszczenia piwniczne, przeznaczono do magazynowania rezerw warzywnych i owocowych. Obiekt posiada instalacje elektryczną jedno - i trzypiętową, instalację bieżącej i ciepłej wody, własną kotłownię i centralne ogrzewanie, instalację kanalizacyjną i sanitarną oraz wentylację przymuszoną.

Koszt obiektu wynosił łącznie 549.303 zł, w tym przerób w r. 1966 - 487.303 zł. W związku z przeterminowaniem budowy naliczono kwotę zł 117.738,- tytułem kar wadialnych w ciężar kosztów nieterminowego wykonawcy.

Na budowę szypu dla dźwiga towarowego przy piekarni nr. 1 w Ustroniu wydłużono kwotę 48.670 zł, jednak montaż samego dźwigu ze względu na trudności wykonawcze warszawskiego przedsiębiorstwa budowy dźwigów - nastąpi dopiero w m-cu kwietniu 1967r.

Nakłady na inwestycje poza MPG w roku 1966

wyłożyły łącznie 535.973 zł

III. Inwestycje drobne w ramach uprawnień dla spółdzielczości

Zgodnie z zaprogramowaniem i na pokrycie szacunkowych potrzeb wydłużono na usługi maszyn i urządzeń dla powozogórnich branż:

a/ Piekarnictwo

| | |
|-------------------------------------|------------------|
| 1 komplet - piec piekarniczy SATTAR | 380.070 zł |
| 1 komplet - agniobarka z dociężami | 20.800 " |
| 1 szt piekarnik elektryczny | 11.237 " |
| | <hr/> |
| | razem 418.602 zł |

b/ Wyposażenie kotłowni

| | |
|------------------------------------|-----------------|
| 1 szt automat 24 600 | 15.200 zł |
| 1 szt regulator PK-01 | 10.460 " |
| 1 szt filtr do wody UR-2800 | 3.823 " |
| 1 szt kocioł o.p. ECA-IV9 dla wwg/ | 21.600 " |
| | <hr/> |
| | razem 46.912 zł |

c/ Obrót towarowy

| | |
|--------------------------------------|------------------|
| 2 szt kioski drewn. jako pawilony | 99.413 zł |
| 2 szt kasy sklepowe SECURA | 61.974 " |
| 16 szt regałów dla towarów przemysł. | 68.041 " |
| 3 szt nymki do mielenia maku | 100.910 " |
| 2 szt nymki do mielenia kawy | 30.180 " |
| | <hr/> |
| | razem 262.418 zł |

d/ Administracja

| | |
|---------------------------|-----------------|
| 1 szt maszyny do pisania | 10.337 zł |
| 3 szt maszyny do liczenia | 12.800 " |
| | <hr/> |
| | razem 23.137 zł |

| | | |
|---------------|---------------------------|-------------|
| L q o s n i e | rekupny | 614.089 " |
| L q o s n i e | nakłady budowlane | 535.973 " |
| | | <hr/> |
| | W e k z a d y o g ó l n e | 1.150.062 " |

III. Remonty Kapitałowe

W ramach remontów kapitałowych zaplanowane i wykonano:

a/ Piekarnictwo - plan 450 tys. zł

Remont kapitałowy pomieszczeń i urządzeń technicznych oraz maszyn masarni w Ustroniu przy ul. Spółdzielczej rozpoczęto dopiero w miesiącu listopadzie, skutkiem czego przerób

ograniczyli się do kwoty 250 tys. zł. Remonty zostały w 1961 r. kontynuowane.

W. W. S. - plan 50 tys. zł

Remonty pomieszczeń w magazynach, roboty malarskie i instalacyjne wykonane kosztów 52 tys. zł.

Transport - plan 100 tys. zł z dodatkami - 100 tys. zł

Wykonano remonty kapitalne samochodów ZIS i siemirzesze. Natomiast wobec nie osiągnięcia planowanego przebiegu nie oddano do remontu samochodu NISZ-1000. Przerobiono 60 tys. zł.

Detal - plan 180 tys. zł

Sklep nr 11/Sk. - plan 70 tys. zł - wykonano remont wnętrza i instalacji technicznych kosztów 31 tys. zł

" " 38/Sk. - plan 35 tys. zł - wykonano remont pomieszczeń i instalacji technicznych kosztów 66 tys. zł

" " 12/Ustr. - plan 75 tys. zł - wykonano remont pomieszczeń i sławoju wejściowej oraz dokonano wymiany urządzeń sklepowych kosztów 87 tys. zł.

Łącznie nakłady

w sieci detalu - 190 tys. zł.

Gastronomia - plan 120 tys. zł.

Restauracja "Hotelowa" w Skoczowie - wykonano remont pomieszczeń i urządzeń technicznych kosztów 119 tys. zł.

rok 1966 rok - plan 1.000.000 zł, wykonanie 871 tys. zł.

Remonty średnie i bieżące oraz konserwacje urządzeń technicznych.

aktywność finansowa tych remontów jest opisana wspólnie z badaniami finansowymi w ramach remontów kapitalnych, gdyż Rady te zarządzają się:

| Praciz | Plan grom. Wykonanie | |
|-------------------------------------|----------------------|--------------|
| | planowe | dotychczas |
| w tysiącach złotych | | |
| Piekarnictwo | 100 | 174 |
| w tym: piekarnie | | 164 |
| - ciastkarnia | | 30 |
| Masarnictwo | 700 | 491 |
| Produkcja różna | 250 | 328 |
| w tym: wg Ustron | | 220 |
| - wg Skoszar | | 100 |
| Obrót towarowy | 1.000 | 1.145 |
| w tym: detal spożywczy | | 710 |
| " " przemysłowy | | 333 |
| " " warzywny | | 102 |
| Zbiórwa żywności | 274 | 162 |
| Administracja | 190 | 101 |
| Transport wewnętrzny | 140 | 98 |
| Kom. społ. samor. i punkty usługowe | - | 14 |
| Razem | 2.000 | 2.513 |

Na nie wykonanie planu remontów wybitnie wpływało przesunięcie remontu maszyn w Ustronie i odroczenie zbiorowej żywności na rzecz Buskińskich Zakładów Ciepłowniczych.

V. Działalność Brygady remontowej.

Spółdzielnia posiadała własną 10-osobową brygadę remontową, w ramach której zatrudnia dwóch kierowników urządzeń technicznych.

Zaplanowano do przerobu 2.000 tys. zł, jednak przerobiono tylko 1.090 tys. zł, gdyż w ciągu roku oddano remonty i konserwacje

INWESTYCJE

PLAN DZIAŁALNOŚCI NA ROK 1967

I. Inwestycje ze środków państwa Narodowym Planem Gospodarczym

- a/ Budowa czterech pawilonów handlowych w Ustroniu przy ul. Partyzantów 15, 1b, 1c, 1d - podpiwniczonych i częściowo zespolonych wg dokumentacji typowej adaptowanej. Jest to inwestycja wieloletnia. Tymczasowy limit na lata 1967-68 przyznano tylko na dwa pawilony w wysokości miliona złotych, w tym do przerobu na rok 1967 kwota 700 tys. zł.
- b/ Budowa piekarni o wydajności 3,0 tony/doba w Skoczowie, przy ul. Stalmacha 34a, wg dokumentacji typowej, adaptowanej. Również inwestycja wieloletnia, przyznany limit łączny wynosi 1750 tys. zł, z tego do przerobu w 1967 r. 1.400 tys. zł.

II. Inwestycje drobne w ramach uprawnień dla spółdzielczości

Na zaplanowane i częściowo nawet wykonane maszyny i urządzenia otrzymano łączny limit inwestycyjny w wysokości 140 tys. zł, podczas kiedy nasze potrzeby przekraczają pół miliona. Przyznany limit pokryje koszty nabycia następujących maszyn:

- a/ dla potrzeb obrotu towarowego:
- 1 szt. łańcuch chłodnicza
 - 1 " wazarkarka
 - 3 " młynki do mielenia kawy
- b/ dla potrzeb maszynictwa:
- 1 szt. elektrowilk
 - 1 komplet komora chłodnicza

III. Plan nakładów finansowych na pokrycie potrzeb remontowych.

| Przebieg | Konserwacje i rem. urz. techn. | Remonty drobne | Remonty bieżące i średn. talne | Remonty kapitalne | Ogółem |
|-----------------------------------|--------------------------------|----------------|--------------------------------|-------------------|--------------|
| w t y s i ą c a c h z ł o t y c h | | | | | |
| Detal | 80 | 69 | 278 | 300 | 727 |
| Masarnictwo | 80 | 30 | 390 | 200 | 700 |
| Piekarnictwo | 20 | 50 | 100 | - | 170 |
| Wytw. Wód Gazow. | 30 | 30 | 90 | 50 | 200 |
| Administracja | 40 | 25 | 85 | 100 | 250 |
| Transport wewn. | - | - | 20 | 100 | 120 |
| Razem | 250 | 204 | 963 | 750 | 2.167 |

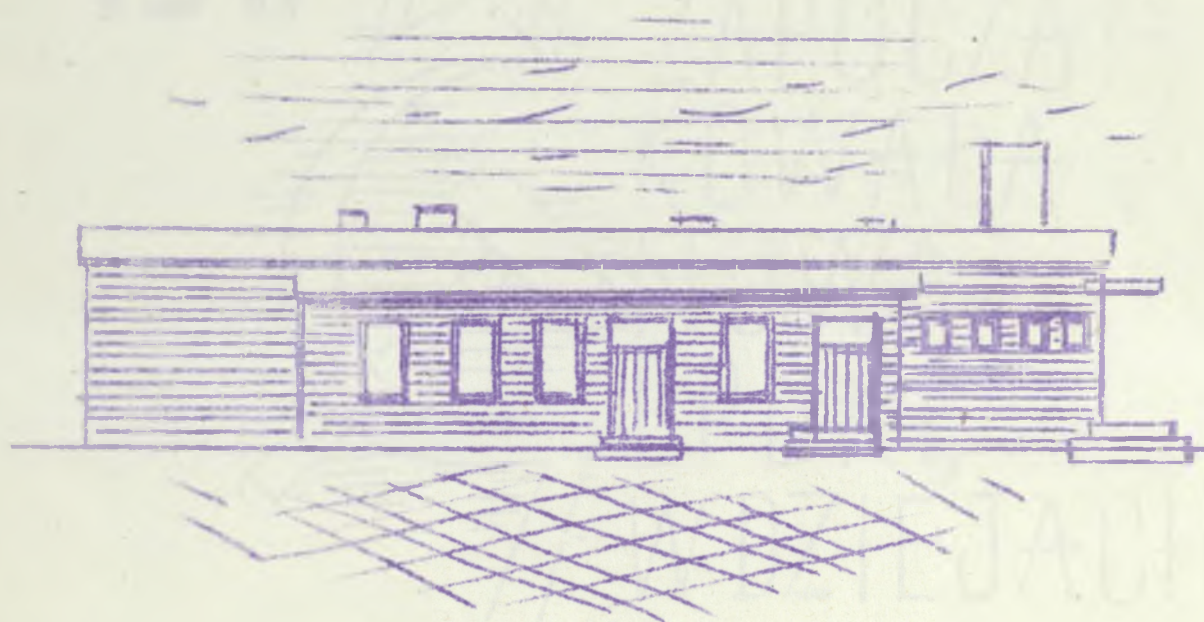

PIAN

techniczny ekonomiczny

Zadania gospodarcze Spółdzielni na rok 1967 ujęte zostały w
wycinkowych planach rzeczowych poszczególnych działek oraz
w zbiorczym planie finansowym.

Plan finansowy zatwierdzony został przez Radę Spółdzielni na
plenarnym posiedzeniu w dniu 31 grudnia 1966r. oraz przyjęty
przez Zarząd Okręgu "Społem" w Katowicach w dniu 6 stycznia br.

Plan techniczny - ekonomiczny na rok 1967 składa:
I. W zakresie obrotu towarowego:

| | sumy w tysiącach | % |
|--------------------------------|------------------|------|
| Obroty ogółem | 226.000 | - |
| w tym: art. spożywcze | 130.500 | 60,4 |
| " " przemysłowe | 89.500 | 39,6 |
| Marża łączna z innymi wpływami | 20.472 | 9,06 |
| Koszty handlowe | 16.714 | 7,40 |
| Podatek | - 5 | - |
| Zysk | 3.758 | 1,66 |

II. W zakresie produkcji ogólniej

| | | |
|------------------|--------|-------|
| Sprzedaż | 55.150 | - |
| Koszt własny | 52.149 | 94,56 |
| Podatek obrotowy | - 010 | 1,11 |
| Zysk | 2.991 | 4,33 |

a/ Piekarnictwo / piekarnia + ciastkarnia/

| | | |
|--------------------|--------|-------|
| Sprzedaż | 10.100 | - |
| Koszt własny | 9.100 | 95,60 |
| Podatek i obrotowy | 200 | 2,00 |
| Zysk | 244 | 2,40 |

b/ Masażarnia

| | sumy w tys. zł | % |
|------------------|----------------|-------|
| Sprzedaz | 23,000 | -- |
| Koszt własny | 30,500 | 97,00 |
| Podatek obrotowy | -114 | 0,30 |
| Zysk | 1,026 | 2,70 |

c/ Wytwórnia wódek kaszanych

| | | |
|------------------|-------|-------|
| Sprzedaz | 7,000 | -- |
| Koszt własny | 5,566 | 79,80 |
| Podatek obrotowy | -293 | 4,19 |
| Zysk | 1,121 | 16,01 |

IV. W zakresie usług

| | | |
|--|-----|----|
| Obroty /wpływy/ | 205 | 18 |
| Pokrycie z czystej nadwyżki 20 % bonifikaty | 50 | 2 |

R a z e m

255

20

Szanowny Delegacie

Przekazujemy na Wasze ręce
materiały sprawozdawcze i
analityczne obrazujące dzia-
łalność Spółdzielni w 1966 r.

Wyrazamy nadzieję, że mate-
riały te pomogą właściwie
ocenić nasze poczynania i
staną się podstawą rzeczowej
i twórczej dyskusji, która
pozwoli usunąć nasze dotych-
czasowe niedociągnięcia i
skierować gospodarkę Spół-
dzielni na najbardziej właś-
ciwe tory.

Rada i Zarząd
Powszechnej Spółdzielni
Spożyców Skoczów-Ustroń
w Ustroniu