



<p>Logotyp</p> 	<p>Nazwa instytucji</p> <p>Muzeum Ustrońskie</p>	
<p>Tytuł jednostki / publikacji / fotografii</p> <p>Miasto Uzdrowisko Ustroń – Mini Przewodnik, Informator (wydanie III)</p>		
<p>Ilość stron oryginału</p> <p>38</p>	<p>Ilość skanów</p> <p>40</p>	<p>Liczba plików publikacji</p> <p>40</p>
<p>Autor</p> <p>Grażyna Winiarska</p>	<p>Wydawnictwo / zakład fotograficzny</p> <p>Urząd Miasta w Ustroniu</p>	<p>Skan okładki</p> 
<p>Miejsce wydania</p> <p>Ustroń</p>	<p>Rok wydania / Data powstania</p> <p>2000 r.</p>	
<p>Sygnatura</p> <p>---</p>	<p>Rodzaj zasobu (np. zdjęcie, czasopismo itp.)</p> <p>książeczka</p>	
<p>Wymiary (wys x szer)</p> <p>14,2 x 10,4 cm</p>	<p>Stan zachowania</p> <p>---</p>	<p>Charakterystyka skanowanego obiektu</p> <p>trzecie wydanie mini przewodnika i informatora miasta Ustroń (z grudnia 2000 r.), opracowanego przez Grażynę Winiarską z Urzędu Miasta Ustroń, z grafikami Bogusława Heczki i w opracowaniu graficznym Kazimierza Heczki</p>
<p>Hasła przedmiotowe (okres historyczny, postacie, miejsce)</p> <p>lata 1305-2000, Jan Szwarz, Jan Zahradnik, arcyksiążę Albert, Ustroń, Beskid Śląski</p>		
<p>Hasła tematyczne (np. miasto, przemysł, kuźnia, letnicy itp.)</p> <p>miasto Ustroń, informatory turystyczne, mini przewodniki, historia, zabytki, placówki kultury, religia, kościoły, urządzenia sportowo-rekreacyjne, odnowa biologiczna, wycieczki górskie, górskie szlaki turystyczne, trasy spacerowe Ustronia, telefony i adresy, komunikacja, biura turystyczne, przejścia graniczne, stałe imprezy kulturalno-sportowe, gastronomia, adresy internetowe, opieka medyczna i apteki</p>		
<p>Prawa autorskie</p> <p>---</p>		

MINI PRZEWODNIK
MIASTO
UZDROWISKO



INFORMATOR

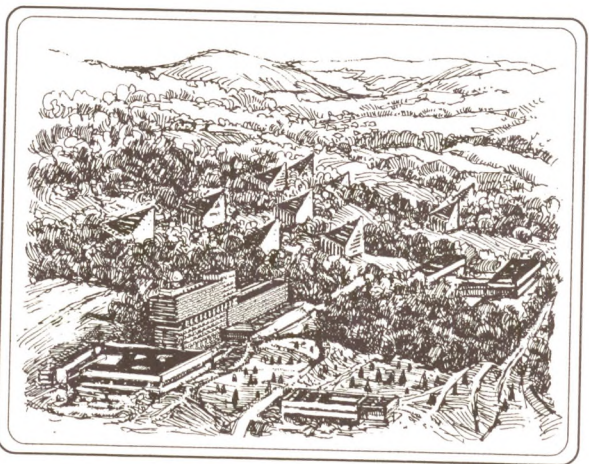

Inches 1 2 3 4 5 6 7 8
Centimetres 1 2 3 4 5 6 7 8 9 10 11 12 13 14 15 16 17 18 19

Colour Chart #13

Blue Cyan Green Yellow Red Magenta White 3/Color Black

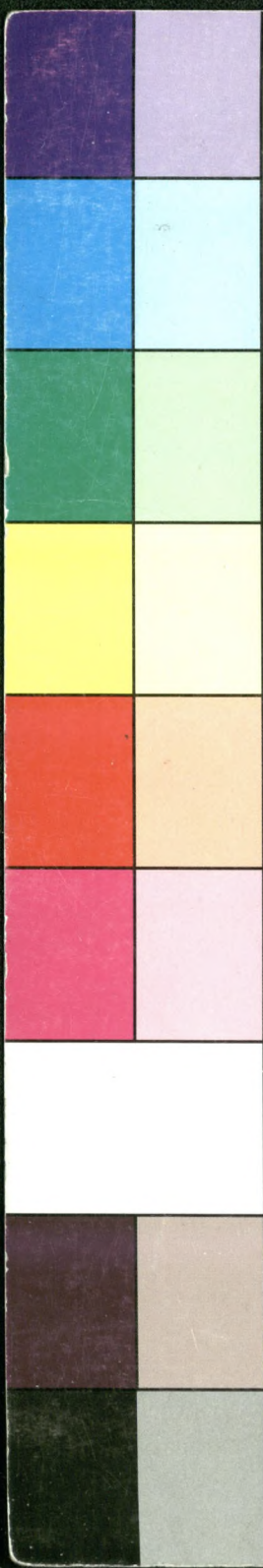

R G B Grey Scale #13 C M Y K



A 1 2 3 4 5 6 M 8 9 10 11 12 13 14 15 B 17 18 19



DROGI WZASOWICZU! TURYSTO! KURACJUSZU!

Ten mini przewodnik jest przeznaczony dla Ciebie, abyś swój wolny czas spędzał czynnie. Poznał piękno i uroki miasta, otaczających gór i miejscowości oraz korzystał z jego atrakcji. Jeżeli przyjechałeś do nas, nie masz prawa się nudzić, bo tu każdy znajdzie coś dla siebie.

*Miłego pobytu życzy
Burmistrz Miasta*



Jan Szwarz

Wydano nakładem Urzędu Miasta w Ustroniu

Druk: „Offsetdruk” s.c. Cieszyn

Opracowanie tekstu: Grażyna Winiarska

Grafiki: Bogusław Heczko

Wydanie III – grudzień 2000 r.

Opracowanie graficzne,

skład komputerowy:

Kazimierz Heczko



GALERIA
SZTUKI WSPÓŁCZESNEJ
43-450 USTRON
ul. Białaczka 19
tel. 854-11-00

Prawa autorskie zastrzeżone.

ISBN 83-907215-5-4

MIASTO UZDROWISKO



Położenie 350-995 m. npm.

Ludność: 16 tysięcy

"Hej, tam gdzie szumiące wody naszej Wisły zamieniają się z hucznego potoka górskiego w szeroką rzekę, dumną królowę rzek polskich, prawie na podnóżu gór Czantorii i Równicy, w Beskidzie Śląskim, rozłożyło się po obu brzegach tej rzeki najstarsze uzdrowisko Ziemi Cieszyńskiej - miasteczko Ustroń, zwane od dawna „perłą Podbeskidzia Śląskiego” i to słusznie i bez żadnej przesady".

Jan Zahradnik, Ustroń nad Wisłą. 1932 r.

Ustroń, to jedyne w Beskidzie Śląskim miasto uzdrowiskowe, położone malowniczo w dolinie rzeki Wisły i otoczone zalesionymi grzbieciami górkami Lipowskiego Gronia (743 m n.p.m.) i Równicy (884 m n.p.m.) od wschodu oraz Czantorią Wielką (995 m n.p.m.) i Małą (866 m n.p.m.) od zachodu.

Po raz pierwszy wymieniono Ustroń w 1305 r. jako osadę książąt cieszyńskich. Na mapie Polski sporządzonej ok. 1558 r. przez Wacława Grodeckiego dedykowanej królowi Zygmuntowi Augustowi zamieszczono nazwę Ustroń. Oznaczała ona miejsce ustronne, zaciszne położone na uboczu. Od II poł. XVI w. Ustroń stanowił własność szlachecką a od I poł. XVII w. już część dóbr rodu Habsburgów. Do XVIII w. wioska miała charakter pastersko-rolniczy. Pierwsze wzmianki o pobycie kuracjuszy pochodzą z połowy tego wieku. Przyjeżdżano tu wówczas ze względu na łagodny klimat, uroki gór i tzw. kuracje serwatkowe, którymi leczono choroby przewodu pokarmowego i anemię.



Odkrycie rudy żelaza i uruchomienie huty w 1772 r. a później kuźni, odlewni i walcowni zmieniło Ustroń w osadę przemysłową.

Hutnictwo wpłynęło również na rozwój następnego kierunku ustrońskiego lecznictwa, który stanowiły kąpiele żuźlowe. Hutnicy zauważyli, że woda ogrzana żużlem wielkopieczowym łagodzi bóle reumatyczne. Odkrycia te zostały potwierdzone badaniami lekarskimi i już w 1804 roku z nakazu arcyksięcia Alberta wybudowano łaźnię z zajazdem umieszczając tablicę z łacińskim napisem: „Arcyksiążę Albert wystawił ten budynek, aby gorące wody uzdrowiały chorych. 1804”. (tłum.) W II poł. XIX w. odkryto źródło wody żelazistej oraz pokłady borowiny, co przyczyniło się do zainteresowania Ustroniem jako kurortem. Leczono tu choroby reumatyczne, dolegliwości stawowo-mięśniowe oraz choroby układu oddechowego.



W 1882 r. Rząd Krajowy w Opawie zatwierdził Ustron jako austriackie uzdrowisko. Od 1901 r. znany stał się Zakład Kąpiel Borowinowych, którego nowoczesne urządzenia i bogaty zestaw proponowanych zabiegów zaślęnęły daleko poza Ustroniem.

W okresie międzywojennym nastąpiła elektryfikacja wsi, uregulowano rzekę Wisłę, wybudowano basen kąpielowy, korty tenisowe, uporządkowano parki i ścieżki spacerowe. Dnia 28 grudnia 1956 r. Ustroń otrzymał prawa miejskie, w 1967 r. prawa uzdrowiska, a w 1972 r. WRN w Katowicach uchwaliła dla niego statut. W dolinie Jaszowiec (w latach 60.) powstała dzielnica wczasowa z charakterystycznymi obiektami zwanymi „gronowce”, „liniowce” i „wielotraktowce”. Z kolei na Zawodziu (w latach 70.) wzniesiono nowoczesne ośrodki wczasowe, wczasowo-lecznicze i sanatoryjne o charakterystycznym kształcie piramid, wybudowano także Śląski Szpital Reumatologiczny, Sanatorium Uzdrowskie oraz Zakład Przyrodoleczniczy.

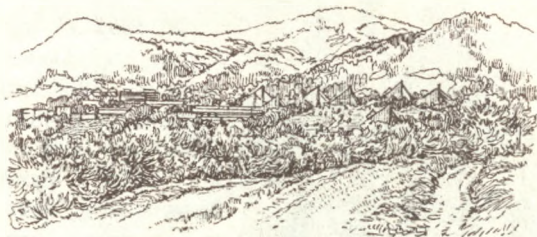

Dziś Ustroń to uzdrowisko o ustalonej sławie. Leczy się tu choroby narządu ruchu, układu krążenia, dróg oddechowych i obwodowego układu nerwowego.

ZABYTKI USTRONIA - WARTO ZOBACZYĆ

Kościółek drewniany pw. św. Anny
w Ustroniu - Nierodzimiu

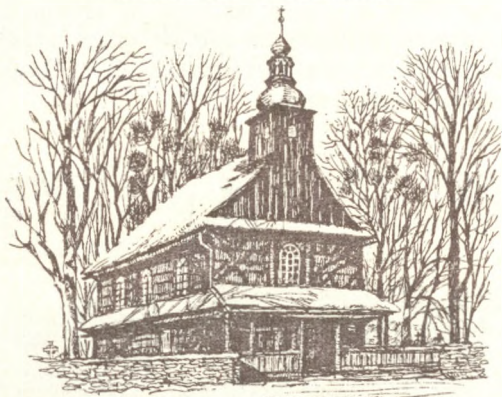

Wioska Nierodzim została wymieniona po raz pierwszy w 1439 r. W XVIII wieku należała do Goczałkowskich. Staraniem Antoniego Goczałkowskiego powstał tu w 1769 r. drewniany kościółek pw. św. Anny. Wyposażenie kościółka przeważnie z XIX w. W ołtarzu głównym znajduje się przemalowany obraz św. Anny Samotrzec z początku XVIII w.

Msze święte w niedziele o godz. 7³⁰, 9⁰⁰, 11⁰⁰,
w tygodniu o godz. 18⁰⁰ (w zimie 17³⁰),
w środy o godz. 17⁰⁰ (w wakacje 8⁰⁰).

Kościół Ewangelicko - Augsburski Apostoła Jakuba, plac Kotschego 4.

Kościół zbudowany w 1835 r. Klasycystyczny korpus budowli posiada wewnątrz trójnawowe z pawłaczami w nawach bocznych. W prezbiterium zamkniętym półkoliście znajduje się ołtarz projektu wiedeńskiego architekta Ruprechta oraz obraz „Ostatnia Wieczerza” pędzla J. Stetke.

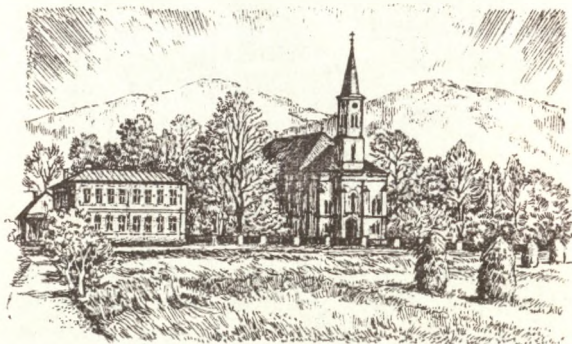

Nabożeństwa odbywają się:
w niedziele o godz. 8³⁰ i 10³⁰,
spowiedź i komunia św. o godz. 9³⁰.

*Kościół parafialny pw. św. Klemensa,
ul. I. Daszyńskiego.*

Już w 1444 r. istniał w Ustroniu kościół filialny. Nowy murowany pw. św. Klemensa powstał w 1788 r. powiększony o transept i wieżę w następnym stuleciu. Barokowa fasada poprzedzona dwoma rzeźbami św. Jana Nepomucena i św. Józefa.



Msze święte

w niedziele o godz. 7³⁰, 9⁰⁰, 10³⁰, 12⁰⁰, 18⁰⁰,

w tygodniu o godz. 7⁰⁰, 8³⁰ i 18⁰⁰.

Kamienny ołtarz z XVII w. na Równicy



Znajduje się przy czerwonym szlaku turystycznym prowadzącym z Ustronia. Miejsce kultu, zgromadzeń i odprawiania nabożeństw przez protestantów w czasie prześladowań religijnych.

Dąb Sobieskiego z 1683 r.,

ul. I. Daszyńskiego 54.

Według legendy „Dąb Sobieskiego” zasadzili mieszkańcy Ustronia na pamiątkę przejścia oddziałów króla Jana Sobieskiego pod Wiedeń.



**Muzeum Hutnictwa i Kuźnictwa,
ul. Hutnicza 3.**



Placówka mieści się w zabytkowym budynku dyrekcji dawnej huty Klemens, która istniała na tym miejscu w latach 1772-1897. Obok muzeum skansen kuźniczy, w którym dawne maszyny oraz stara kuźnia wiejska.

Muzeum czynne: we wtorki od godz. 9⁰⁰ do 17⁰⁰,
od środy do piątku od godz. 9⁰⁰ do 14⁰⁰,
w soboty i niedziele od godz. 9⁰⁰ do 13⁰⁰.

PLACÓWKI KULTURY - WARTO ODWIEDZIĆ

- Muzeum Hutnictwa i Kuźnictwa,
ul. Hutnicza 3, tel. 854 29 96, (patrz str. 9)
- Oddział Muzeum Zbiory Marii Skalickiej,
ul. 3 Maja 68, tel. 854 29 96



- Muzeum Regionalne "Stara Zagroda",
ul. Ogrodowa 1, tel. 854 31 08
- Kino "Zdrój", ul. Sanatoryjna 7,
tel. 854 16 40 lub 854 35 34 wew. 471
- Miejska Biblioteka Publiczna im. J. Wantuły,
Rynek 1, tel. 854 23 40
- Amfiteatr, Park Kuracyjny, tel. 854 24 20



- **Miejski Dom Kultury "Prażakówka",
ul. Daszyńskiego 28, tel. 854 29 06**
- **Galerie Sztuki Współczesnej:**



- **"Na Gojach",
ul. Błazczyka 19,
tel. 854 11 00**
- **"Ustrońska",
ul. Hutnicza 3, tel. 854 29 96**
- **"Zawodzie",
ul. Sanatoryjna 7, tel. 854 35 34 wew. 488**
- **"Biuro Promocji i Wystaw Artystycznych",
Rynek 3, tel. 854 54 58**

URZĄDZENIA SPORTOWO-REKREACYJNE - WARTO SKORZYSTAĆ



- **Kolej Linowa Krześelkowa na Czantorię**,
Ustroń Polana, ul. 3 Maja 130, tel. 854 22 50,
czynna w sezonie letnim od 8³⁰-17³⁰,
w zimie od 9³⁰-15³⁰, (patrz str. 17)
- **Letnia Zjeżdżalnia „Tor Saneczkowy”** na stoku
Czantorii - Polana Stokłosica, tel. 854 22 50,
czynna w godzinach pracy kolei linowej na Czantorię.
(patrz str. 17)
- **Kolej linowa krześelkowa na Palenicę**
czynna od stycznia 2001 r.
- **Basen kryty**
(6x12 m)
DW „Mazowsze”,
ul. Storma 6,
tel. 854 26 59



- **Baseny solankowe: Dom Zdrojowy,**
ul. Sanatoryjna 7, tel. 854 23 07
- **Basen letni,**
ul. Grażyńskiego 10, tel. 854 23 80
- **Staw kajakowy, ul. 3 Maja 15**
- **Wędkarstwo: rzeka Wisła**
i stawy specjalne w Ustroniu Polanie i Nierodzimiu
- **Siłownie:**
 - **Fitness Club, ul. Ogrodowa 6, tel. 854 37 33**



- **Uzdrowski Zakład Przyrodolecznicy,**
ul. Sanatoryjna 7, tel. 854 23 07
- **Korty tenisowe – kryte:**
 - **Hala tenisowa**
ul. Grażyńskiego, tel. 854 5646, 854 52 96

- **Korty tenisowe – otwarte:**
 - Hotel "Muflon",
ul. Sanatoryjna 32, tel. 854 37 15
 - Górnośląskie Centrum Rehabilitacji "Repty",
ul. Zdrojowa 6, tel. 854 16 32
 - Motel "Marabu",
ul. 3 Maja 49, tel. 854 39 38
 - Pensjonat "Chemik",
ul. Turystyczna 10, tel. 854 35 13
 - Park Kościuszki, al. Legionów.
- **Trasy rowerowe przebiegające przez Ustroń**
 - Euroregionalna nr 24 Jasnowice - Chałupki (czerwona)
 - Subtrasa nr 12 Ustroń - Jaworze (niebieska)
 - Subtrasa nr 13 Świerklany Górze - Ustroń (zielona)
- **Paintball – poligon Hotelu „Daniel” do gier w paintball, tel. 854 36 46, 854 18 17**

● **Wyciągi narciarskie:**

Nazwa	długość wyciągu	telefon
Czantoria Wielka	670 m.	854 22 50
Polana Stokłosica	230 m.	854 22 50
Poniwiec	820 m. (oś. stok)	854 32 10
Palenica	400 m.	854 33 24
Jaszowiec (koło Domu Nauczyciela)	198 m.	
Zawodzie	240 m. (oś. stok)	

PROPOZYCJA ODNOWY BIOLOGICZNEJ

Przebywając w Ustroniu warto skorzystać z usług Uzdrawiskowego Zakładu Przyrodoleczniczego należącego do Przedsiębiorstwa Uzdrawiskowego "Ustroń" S. A. położonego w dzielnicy Zawodzie. Tu znajdziesz drogi turysto, wczasowiczu wiele punktów usługowo-handlowych, ale przede wszystkim masz możliwość skorzystać z oferowanych zabiegów dla Twojego ciała. W hollu głównym przy wejściu znajduje się biuro planowania i kasa, gdzie można wykupić zabiegi. Z szerokiej gamy zabiegów, jakie proponuje UZPL podajemy te popularniejsze, sprzyjające odnowie biologicznej.

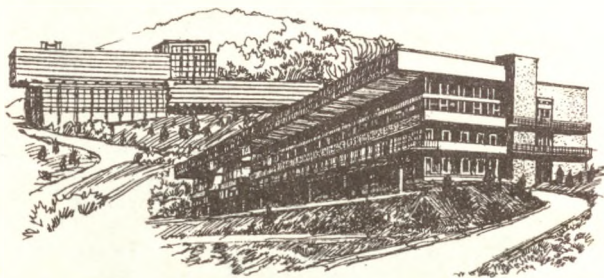

CENNIK ZABIEGÓW PRZYRODOLECZNICZYCH

	Rodzaj zabiegu	Cena w zł.
Kąpiele:	➤ perełkowa	6,50
	➤ wirowa	5,00
	➤ kwasowęglowa	7,00
Basen leczniczy:	➤ gimnastyka	8,00
	➤ kąpiel - dorośli	6,00
	➤ - dzieci i młodzież	3,00
Gimnastyka lecznicza:	➤ zbiorowa	4,00
	➤ siłownia	3,00
Masaż:	➤ leczniczy	10,00
	➤ podwodny	15,00
	➤ bicze szkockie	13,00

Poniższe ceny obowiązują do 30 kwietnia 2001 r.
Życzymy przyjemnego pobytu oraz jak najlepszych efektów po odnowie biologicznej.



WYCIEZKI W GÓRY

Czantoria Wielka 995 m. npm.

Szczyt graniczny, jest znakomitym punktem widokowym zwłaszcza na dolinę Wisły i Ustroń, Pogórze i Beskid Śląski, a przy dobrej widoczności na Tatry i Małą Fatrę. Na Czantorię prowadzi kolejka linowa krzeselkowa o długości 1640 m. wybudowana w 1967 r. Dolna stacja kolejki znajduje się w Ustroniu Polanie, górna na polanie Stokłosica. W czasie 1 godz. kolejka wywozi do góry ok. 840 osób na 198 dwuosobowych krzeselkach, czas przejazdu ok. 17 min. Od górnej stacji wyciągu w ok. ½ godziny można dojść do szczytu Czantorii i przejścia turystycznego na szlaku do Czech.



Na polanie Stokłosica znajduje się letni tor saneczkowy, oddany do użytku w sierpniu 1997 r. Jest to metalowa rynna o długości 710 m, przebiegająca serpentynami (9 zakrętów) przez polanę, różnica poziomów – 51 m. Po torze może poruszać się 60 „saneczek”, wszystkie dwuosobowe. Powrót saneczek wraz z pasażerem na miejsce startu odbywa się przy pomocy wyciągu narciarskiego o długości 230 m.

□ **Dojście pieszo:**

- za znakami czerwonymi, z Ustronia Polany przez polanę Stokłosica, czas dojścia do szczytu ok. 1,5 godz.

- za znakami niebieskimi, z Ustronia Zdroju (dworzec PKP) przez Poniwiec. Czas dojścia ok. 2,5 godz.

- za znakami żółtymi i czarnymi, z Ustronia Rynku przez Małą Czantorię. Czas dojścia ok. 3,5 godz.



□ **Przejazd kolejką:**

- zniżkowy (dla dzieci, młodzieży uczącej się, rencistów i emerytów) w obie strony - 6 zł./osoby,

w jednym kierunku - 4 zł./osoby,

- dla dorosłych - w obie strony 8 zł./osoby.

w jednym kierunku - 5 zł./osoby,

□ **Letni tor saneczkowy**

- 1 przejazd 3 zł./osoby.

- Dla dzieci do lat 4 kolejka i tor saneczkowy - bezpłatnie.

Cennik aktualny do czerwca 2001 r.

Równica 884 m. npm.

Popularny szczyt ze względu na łatwą dostępność. Można wyjechać samochodem. Z podszczytowej polany Równicy roztacza się piękny widok na zachód i południowy zachód, gdzie ponad doliną Wisły ciągnie się w kierunku Stożka pasmo Czantorii. W dni pogodne spoza tego pasma wynurzają się szczyty Beskidu Śląskiego leżącego za Olzą. Bardziej na południe widoczne jest pasmo Baraniogórskie. Można również zobaczyć Tatry i Małą Fatrę.



Nieopodal szczytu schronisko turystyczne PTTK, "Chata Zbójnicka" i 200-letnia chatka zw. "Czarcie Kopyto".

□ Dojście pieszo:

- z Ustronia za znakami czerwonymi (główny szlak beskidzki). Czas dojścia ok. 2 godz.
- z Ustronia Polany za znakami czerwonymi (główny szlak beskidzki). Czas dojścia ok. 1,5 godz.

GÓRSKIE SZLAKI TURYSTYCZNE przebiegające przez Ustroń

Trasa	kolor	dł. w km
Ustroń PKP - Równica - Ustroń Polana	czerwony	10,5
Ustroń Polana - Czantoria Wielka	czerwony	4,0
Ustroń Zdrój - Poniwiec - Czantoria Wielka	niebieski	6,5
Równica - Orłowa - Trzy Kopce Wiślańskie	niebieski	9,0
Równica - Brenna Leśnica (fragment szlaku)	zielony	2,0
Ustroń Polana PKP - Orłowa - Dobka - Obłaziec	zielony	10,0
Równica - Lipowski Groń - Lipowiec - Skoczów	żółty	6,0
Ustroń Zdrój PKP - Jelenica - Czantoria Mała	żółty	5,5
Czantoria Mała - Tuł - Golezów (fragment szlaku)	czarny	4,5
Czantoria Wielka - Beskidek - Stożek	czerwony	8,0

TRASY SPACEROWE USTRONIA

Trasy spacerowe w terenie oznakowane są kwadratem o wymiarach 10x10 cm., przeciętym przekątną dzielącą go na dwa trójkąty, przy czym dolny trójkąt może mieć różną barwę (czerwoną, zieloną, żółtą, itp.) natomiast górny jest zawsze biały. Początek wszystkich tras - Ustroń Rynek, co nie oznacza, że stąd należy rozpocząć wędrówkę.

- Szlak Źródlany- oznakowany kolorem czerwonym, długość trasy ok. 8 km, czas przejścia ok. 3 godz. 15 min. Na trasie w dolinie Gościradowca „Źródło Żelaziste”, odkryte w 1883 r. oraz „Źródło Karola” z dobrą wodą.
- Szlak Sanatoryjny - oznakowany kolorem żółtym, długość trasy ok. 5,5 km, czas przejścia ok. 2 godz. Na trasie ciekawe obiekty architektury współczesnej dzielnicy Ustronia Zawodzia.

- Szlak Nadwiślany- oznakowany kolorem zielonym i czerwonym, długość trasy ok. 7 km, czas przejścia ok. 3 godz. Trasa prowadzi nad rzeką Wisłą z dala od ruchu miejskiego. Można dojść również do źródła Karola.
- Szlak Jeleniczka- oznakowany kolorem niebieskim, długość trasy ok. 5,5 km, czas przejścia ok. 2 godz. Szlak prowadzi do pola biwakowego pod Małą Czantorią, gdzie zadaszona altana i krąg na ognisko. Obok kiosk spożywczy, w którym można kupić kiełbaski.
- Szlak Leśny- oznakowany kolorem niebieskim i żółtym, długość trasy ok. 8 km, czas przejścia ok. 3,5 godz. Trasę tą można pokonać od pola biwakowego pod Małą Czantorią, dokąd dojazd drogą kołową. Trasa stanowi również dojście do czarnego szlaku turystycznego na Tuł i Małą Czantorię.

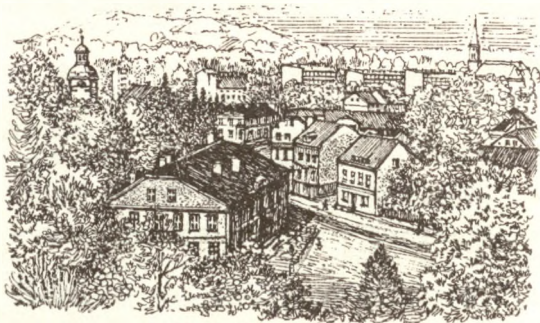

● **Szlak Miejski** – oznakowany kolorem brązowym. Długość trasy ok. 3 km, czas przejścia ok. 1 godz. + 45 minut zwiedzanie Muzeum Hutnictwa i Kuźnictwa.

● **Szlak Zabytkowy** – oznakowany kolorem niebieskim. Długość trasy ok. 4 km, czas przejścia ok. 2 godz. Trasa obfituje w dużą ilość ciekawych obiektów, zabytków kultury materialnej.



● **Szlak do Jaszowca** – oznakowany kolorem czarnym. Długość trasy ok. 9 km, czas przejścia ok. 3,5 godz. Na trasie spaceru wczasowa dzielnica Ustroń Jaszowiec, wybudowana z inicjatywy władz ówczesnego województwa katowickiego, gen. Jerzego Ziętka i E. Gierka.

● **Szlak Widokowy** – oznakowany kolorem czerwonym. Długość trasy ok. 9,5 km, czas przejścia ok. 4 godz., atrakcyjna widokowo ale wymaga mocniejszego obuwia.

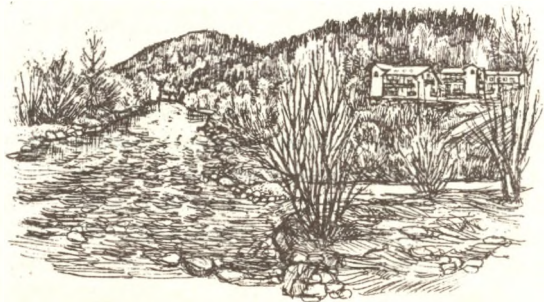

● Ścieżka przyrodniczo-leśna Skalica, długość ok. 4 km, czas przejścia ok. 2 godz. Początek trasy przy Regionalnym Leśnym Ośrodku Edukacji Ekologicznej „Leśnik” w Ustroniu Jaszowcu. Na trasie tablice poglądowe na temat flory i fauny lasów Beskidu Śląskiego.



PROPOZYCJE WYCIECZEK PO OKOLICY

Bielsko-Biała - odległość ok. 35 km. Miasto powstało w 1951 r. z połączenia dwóch odrębnych miast Bielska i Białej rozdzielonych rzeką Białą.

W latach 1975-98 miasto wojewódzkie (180,5 tys. mieszkańców), największy w Polsce ośrodek przemysłu wełnianego, miasto „stu” przemysłów.



Do zwiedzenia wiele zabytków z okresu eklektyzmu, secesji i starszych obiektów jak: poksiąjący zamek Sułkowskich w części z XV w., pozostałości obwarowań miejskich, Rynek z kamieniczkami, kościół Opatrzności Bożej, kościół ewangelicki z XVIII w. oraz drewniany kościół św. Barbary z XVII w.

W dzielnicy Olszówka dolna stacja kolejki gondolowej na Szyndzielnię (wybudowana w 1953 r.),

która w 32 wagonikach 6. osobowych w ciągu 7 minut pokonuje odległość 1,92 km i różnicę wzniesień 450 m.

Cieszyn - odległość ok. 15 km. Miasto powiatowe (ok. 37,5 tys. mieszkańców) położone na granicy z Republiką Czeską nad rzeką Olzą. Na terenie miasta wiele cennych zabytków wśród, których warto zobaczyć rotundę romańską z przełomu XI/XII w., wieżę zamkową z XIV w., ratusz i kamieniczki przyrynkowe oraz studnię Trzech Braci - legendarne miejsce założenia Cieszyna. Przy ulicy Zamkowej - Most Przyjaźni - przejście graniczne (ruch samochodowy i pieszy) do Czeskiego Cieszyna.



Istebna - odległość ok. 23 km. Wieś letniskowa, znana od poł. XVII w., matecznik góralszczyzny Beskidu Śląskiego. Centrum wsi stanowi łańcuchowa zabudowa na południowym stoku Złotego Gronia (710 m. n.p.m.) Znajduje się tutaj kościół p.w. Dobrego Pasterza z 1793 r. z pięknym wyposażeniem wnętrza wykon-

nym przez J. Wałacha i rodzinę Konarzewskich. Za kościołem cmentarze, na których mogiły zasłużonych dla regionu: ks. E. Grima, dr. Z. Dadleza, J. Kawuloka, J. Wałacha i L. Konarzewskiego oraz zbiorowa mogiła 14. zakładników straconych tuż przed wyzwoleniem za udaremnioną przez partyzantów pacyfikację wsi.

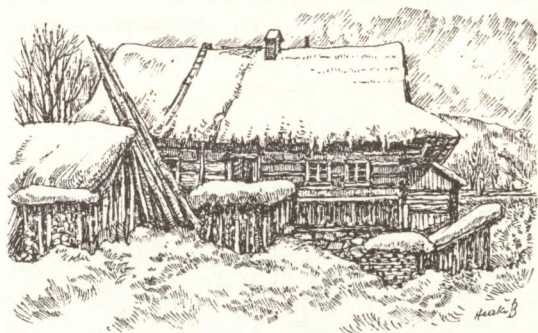

Około 2 km od centrum wsi kurna chata rodziny Kawuloków z 1863 roku, w której unikatowe sprzęty oraz pasterskie instrumenty muzyczne wykonane przez J. Kawuloka (zm. 1976 r.), doskonałego gawędziarza i wirtuoza. Warto także odwiedzić Ośrodek Edukacji Ekologicznej na Dzielcu, gdzie prezentowane są przykłady fauny i flory lasów Beskidu Śląskiego. W Istebnej Jasnowicach znajduje się drogowe przejście graniczne dla samochodów do Czech.

Koniaków - odległość ok. 30 km. Najwyżej położona wieś w regionie cieszyńskim na zachodnich zboczach Ochodzitej (894 m. n.p.m.). Jest centrum rękodzieła koronkarskiego. We wsi czynne regionalne izby koronkarstwa rodziny Gwarków i Kamieniarzów, w których stare czepce, różnego rodzaju serwety i przedmioty. Obok nich Galeria Sztuki (obrazy, rzeźby, serwety) nieprofesjonalnych twórców ludowych założona przez Józefa Ruckiego. Na Ochodzitej punkt widokowy na Beskidy a przy dobrej widoczności można zobaczyć Tatry i Fatrę.



Szczyrk - odległość ok. 40 km. Miasto położone w dolinie rzeki Żylicy u stóp masywu Skrzycznego (1257 m. n.p.m.) i Klimczoka (1117 m. n.p.m.) W 1973 r. otrzymał prawa miejskie, ok. 6 tys. mieszkańców. Atrakcją jest tu dwuetapowa kolejka linowa na Skrzyczne wybudowana w 1959 r. oraz liczne wyciągi narciarskie

i trasy zjazdowe. Obecnie to największy ośrodek narciarski w Beskidach. Z zabytków warto zobaczyć drewniany kościół Jakuba Starego z XVIII w. oraz kościół Matki Boskiej Częstochowskiej na Górcie.

Wisła - odległość ok. 10 km. Miejscowość wczasowo - turystyczna położona w dolinie rzeki Wisły. Prawa miejskie otrzymała w 1962 r., ok. 12 tys. mieszkańców. Od 1964 r. jest organizatorem dorocznej imprezy folklorystycznej „Tygodnia Kultury Beskidzkiej”. Wśród wielu zabytków warto zobaczyć Muzeum Beskidzkie, drewniany pałacyk myśliwski Habsburgów z 1898 r., kościół ewangelicki z 1838 r., zameczek prezydencki i drewnianą kaplicę z 1909 r. na stokach Zadniego Gronia. Miejscowość posiada bogatą sieć szlaków turystycznych letnich i zimowych oraz liczne wyciągi narciarskie.

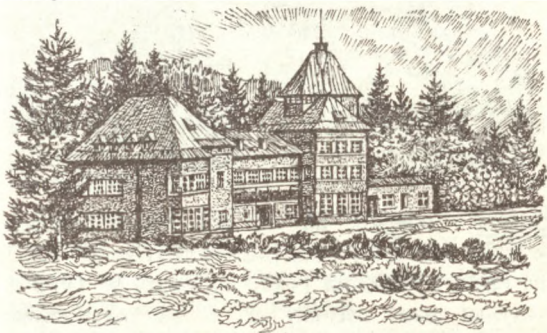

INFORMATOR MIEJSKI

TELEFONY ALARMOWE

- Pogotowie Ratunkowe, Wiśła ul. Dziechcinka 4,
tel. 999, lub 855 25 68
- Straż Pożarna, Ustroń, ul. Wczasowa 10,
tel. 998 lub 854 22 60
- Policja, Ustroń, ul. 3 maja 21,
tel. 997 lub 854 24 13
- GOPR dyżur całodobowy Szczyrk, ul. Dębowa 2,
tel. 985 lub 817 89 86, tel./fax 817 85 36
- Straż Miejska, Ustroń, ul. M. Konopnickiej 40,
tel. 854 34 83 lub 0.604 558 321



WAŻNIEJSZE TELEFONY I ADRESY

Telefon kierunkowy do Ustronia (0 33)

Centralna Informacja Turystyczna, ul. Rynek 2,
tel. 854 26 53, fax. 854 23 91.

KOMUNIKACJA

PKP

Dworzec Ustroń, ul. Dworcowa 3, tel. 854 23 85

Dworzec Ustroń Zdrój, ul. Grażyńskiego 4, tel. 854 33 45

Dworzec Ustroń Polana, ul. 3 Maja

PKS

Dworzec Autobusowy, Wiśła, ul. Lipowa, tel. 855 27 15

TAXI

Postój Ustroń Rynek, tel. 854 24 45

Radio Taxi, tel. 854 13 33

Euro Taxi, tel. 854 26 66

Pomoc drogowa: (całodobowa na kraj),

Jan Kotela, 15, kanał „CB” 19, tel. 854 26 83

Stacje paliwowe:

ul. 3 Maja 57, tel. 854 22 21

ul. Konopnickiej 40, tel. 854 20 71

ul. Katowicka 7, tel. 854 38 91

Parkingi strzeżone:

Ustroń Polana, ul. 3 Maja 130, dolna stacja kolei linowej na Czantorię. Przy obiektach hotelowych i domach wczasowych w dzielnicy Ustroń Zawodzie i Jaszowiec.

OPIEKA MEDYCZNA I APTEKI

Przychodnia Rejonowa, ul. Mickiewicza 1, tel. 854 15 12

Przychodnia - Ustroń Jaszowiec, tel. 854 24 99

Przychodnia Ustroń Nierodzim, tel. 854 23 50

Przychodnia dla dzieci, ul. 3 Maja 12, tel. 854 22 42

Szpital Śląski - Cieszyn, ul. Bielska 4, tel. 852 05 11

Lecznica dla zwierząt, ul. Traugutta, tel. 854 34 93

Apteka „Pod Najadą”, ul. 3 Maja 13, tel. 854 24 59

Apteka „Manhatan” – U. Halama, tel. 854 26 05
Apteka „Elba”, ul. Cieszyńska 2, tel. 854 21 02
Apteka „Nierodzim”, ul. Skoczowska 111, tel. 8542489
Apteka „Na Zawodziu”, ul. Sanatoryjna 7, tel. 8544658

PIENIĄDZE

Bank Śląski, ul. Daszyńskiego 6, tel. 854 27 37
Bank Spółdzielczy, ul. Partyzantów 2, tel. 854 34 57
PKO, ul. Cieszyńska, tel. 854 27 27
Kantor Haro, ul. Rynek 2, tel. 854 26 53
Kantor „Beskid”, ul. 3 Maja 4, tel. 854 24 79

WYPOŻYCZALNIE

Nart:

ul. Akacyjowa 11, tel. 854 42 34
ul. 3 Maja 51 a, tel. 854 54 80
ul. Brody 5, tel. 854 38 61
ul. Daszyńskiego 8, tel. 854 30 68
ul. Ogrodowa 2, tel. 854 16 10
ul. 3 Maja 24 a, tel. 854 17 55

Rowerów:

ul. Daszyńskiego 8, tel. 854 30 68
ul. Mickiewicza 12, tel. 854 40 65

NAPRAWY

Rowerów

ul. Brody, tel. 854 31 89
ul. 3 Maja 24 a, tel. 854 17 55
ul. Daszyńskiego 8, tel. 854 30 68
ul. Błaszczyka 2, tel. 854 26 80

Nart

ul. Brody 5, tel. 854 38 61

TELEFONY INFORMACYJNE

- **Urząd Miasta, ul. Rynek 1, tel. 854 24 15**
- **Urzędy Pocztowe:**
 - **Główny, ul. Daszyńskiego 33, tel. 854 24 56, 854 24 04**
 - **Zawodzie, ul. Sanatoryjna 7, tel. 854 15 35**
 - **Nierodzim, ul. Skoczowska 137, tel. 854 32 66**
 - **Jaszowiec, ul. Wczasowa 47 (czynna w sezonie turystycznym), tel. 854 37 09**
 - **Telekomunikacja Polska, ul. Słoneczna 11, tel. 8542554**
- **Nadleśnictwo Ustroń, ul. 3 Maja, tel. 8543521**



- **Informacja PKS, Wiśła, ul. Lipowa, tel. 8552715**
- **Informacja PKP:**
 - **Dworzec Ustroń, ul. Dworcowa 3, tel. 854 23 85**
 - **Dworzec Ustroń Zdrój, ul. Grażyńskiego 4, tel. 854 33 45**
- **Przewodnicy, PTTK Wiśła, ul. Lipowa 4, tel. 855 35 60 lub Ustroń 854 26 53**

KONCESJONOWANE BIURA TURYSTYCZNE

- „CZANTOR” – Biuro Usług Turystycznych,
ul. Zdrojowa 5, tel. 0 604 481 738
- „GAZELA” – Biuro Turystyczno – Handlowe,
ul. 3 Maja 26, tel. 854 23 54
- „KONFER” – Beskidzkie Przedsiębiorstwo Usług Turystycznych Sp. z o.o., ul. Sanatoryjna 32 a, tel. 854 36 46
- „USTRONIANKA” s.c. Biuro Usług Turystycznych,
ul. A. Brody 19, tel. 854 32 88

NAJBLIŻSZE PRZEJŚCIA GRANICZNE DO CZECH

Drogowe: (ruch pieszy i samochodowy)

- Leszna Górna - Horní Listná
(ok. 10 km), tel. 852 97 98
- Cieszyn - Czeski Cieszyn (ok. 15 km)
- wyjazd z Polski - Most Przyjaźni,
ul. Zamkowa, tel. 852 01 99
- przyjazd do Polski - Most Wolności,
ul. Zamkowa, tel. 852 01 99
- Cieszyn Boguszowice - Czeski Cieszyn, Chotebuz
(ok. 20 km), tel. 852 01 99
- Urząd Celny, 43 - 400 Cieszyn,
ul. Kraszewskiego 4, tel. 852 19 27, 852 19 61

PRZEJŚCIE GRANICZNE NA SZLAKU TURYSTYCZNYM

- Wielka Czantoria - Nydek
(ruch pieszy i narciarski)
Czynne 01.04. - 30.09. w godz. 8⁰⁰-20⁰⁰
oraz 01.10. - 31.03. w godz. 8⁰⁰-18⁰⁰

STAŁE IMPREZY KULTURALNO - SPORTOWE

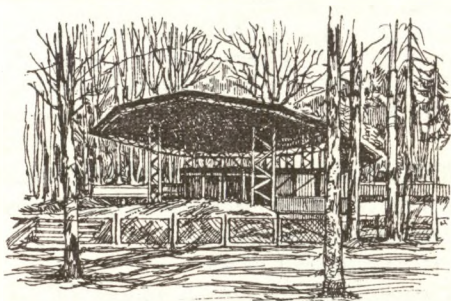

- **Narciarski Bieg Dookoła Doliny Wisły - styczeń**
- **Turniej Tenisa Stołowego - luty**
- **Międzynarodowe Wścigi Psich Zaprzęgów z cyklu „Carpathia Cup” - marzec**
- **Ustrońskie Spotkania Teatralne „UST-A” - marzec**
- **Rodzinny Rajd Rowerowy - maj**
- **„Dzieci Dzieciom – Dzieci Rodzicom” - czerwiec**
- **Rodzinny Turniej Świętojański - czerwiec**
- **Inauguracja Sezonu Artystycznego - czerwiec**
- **Festiwal Twórczości Religijnej „Gaude Fest” - lipiec**
- **Międzynarodowa Wystawa Psów Rasowych - lipiec**
- **Festiwal „Dobrej Nowiny” - lipiec**

- Festyn Miast Partnerskich - sierpień
 - Międzynarodowe Wybory Miss Wakacji - sierpień
 - Festyn Sportowy - sierpień
 - Marszobiegi Dookoła Doliny Wisły - sierpień
 - Bieg Romantyczny Parami - sierpień
 - Ustrońskie Dożynki - sierpień
 - Mistrzostwa Świata Weteranów w Biegach Górskich - wrzesień
 - Międzynarodowy Marszobiegi na Czantorię (995 m n.p.m.) z cyklu „Zdobyć Mount Everest” - październik
 - Ustrońska Jesień Muzyczna - październik, listopad
 - Bieg Legionów - listopad
 - „Mikołajki” - grudzień
- Organizatorzy zastrzegają sobie prawo wprowadzania zmian.



Maskotka Ustronia

POLECANA GASTRONOMIA

☉ Bary – restauracje regionalne

Karczma Góralska, ul.Nadrzeczna, tel. 0.603879873, 8541945

Zbójnicka Chata, Góra Równica, tel. 0.602395684, 8542601

Koliba „Pod Czarcim Kopytem”, Góra Równica, tel. 0.90301901

Stodoła pod Lipami, ul.Szpitalna 5, tel. 8543267

Bar u Marusia, ul.Grażyńskiego 27, tel. 8544997

☉ Piwiarnie, puby

Piwniczka pod Bocianem, ul.Daszyńskiego 80, tel. 8542526

Akwarium (PUB), ul. 3-Maja 12h, tel. 8544597

Tete a' Tete, ul.Grażyńskiego 19, tel. 0.604635714

☉ Pizzerie

Pizzeria Włoska „Melisa”, ul. Lipowczana 3, tel. 8543091

Pizzeria „Empoli II”, tel. 8543860

☉ Kawiarnie

Delicje (cukiernia), ul. 3-Maja 8, tel. 8542819

Oaza, ul. Gałczyńskiego 8, tel. 8542447

Zdrojowa, ul.Sanatoryjna 5, tel. 8542307

☉ Restauracje

Alexado, ul. Świerkowa 1, tel. 8542300

Marabu, ul. 3-Maja 49, tel. 8543938

Oleńka, ul. 3-Maja 73, tel. 8542088

Tytus, Rynek 5, tel. 8543613

Zajazd pod Groniami, tel. 8541235

Zocha, ul. 3-Maja 132, tel. 8542264

☉ Smażalnia ryb

Adriatico, ul.Grażyńskiego, tel. 8545029

Adresy internetowe

www.miasto-ustron.pl

www.ustron-kultura.enter.net.pl

e-mail:ustron@glowka.pol.pl



ATRAKCJA
LATEMI ZIMĄ

LETNIA ZJEŹDŹALNIA -TOR SANECZKOWY

*czynna w godzinach pracy
Kolei Linowej.*

ISBN 83-907215-5-4